



Ministerie van Binnenlandse Zaken en
Koninkrijksrelaties

Gemeentefonds

Meicirculaire 2014



Ministerie van Binnenlandse Zaken en
Koninkrijksrelaties

de gemeentebesturen, ter attentie van de raden en de
colleges van B&W

DGBK/ Bestuur, Democratie
en Financiën

Turfmarkt 147
Den Haag
Postbus 20011
2500 EA Den Haag
www.rijksoverheid.nl

Contactpersoon
eventuele vragen per e-mail
postbus.gf@minbzk.nl

circulaire

Datum
30 mei 2014

Kenmerk
2014-0000286660

Onderwerp	meicirculaire gemeentefonds 2014
Doelstelling	bekendmaking van beleid en het geven van informatie
Juridische grondslag	
Relaties met andere circulaire's	decembercirculaire 2013 (2013-0000749924); septembercirculaire 2013 (2013-0000536544); meicirculaire 2013 (2013-0000231941)
Ingangsdatum	30 mei 2014
Geldig tot	1 juli 2015

Voorwoord

Een nieuwe raad, een nieuw college.

U staat aan het begin van een nieuwe raadsperiode, gekenmerkt door grote uitdagingen en vanaf 2015 met nieuwe verantwoordelijkheden op de terreinen zorg, jeugd en participatie. Zowel van gemeenten als Rijk vraagt dit grote inspanningen. De financiële kaders krijgen inhoud binnen de financiële verhouding tussen Rijk en gemeenten. Deze circulaire informeert u daarover.

De politiek-bestuurlijke zaken zijn in hoofdstuk 1 uitgelicht. De circulaire is in belangrijke mate een financieel-technisch document. De latere hoofdstukken richten zich op de doelgroep van financieel specialisten. De circulaire heeft daarmee een nieuwe opzet.

Ik wens u veel succes met uw belangrijke taak.

Mede namens de staatssecretaris van Financiën,
De minister van Binnenlandse Zaken en Koninkrijksrelaties,



dr. R.H.A. Plasterk

Inhoudsopgave

1	Hoofdpunten uit de circulaire.....	1
2	Algemene uitkering	5
2.1	Inleiding	5
2.2	Wijzigingen in de omvang van de algemene uitkering	5
1.	<i>Accres</i>	6
2.	<i>Lagere apparaatskosten gemeenten</i>	8
3.	<i>Waarderingskamer</i>	8
4.	<i>Knelpunten verdeelproblematiek</i>	8
5.	<i>A+O fonds</i>	9
6.	<i>Verkenning Informatievoorziening Sociaal Domein</i>	9
7.	<i>Groeiopgave Almere</i>	9
8.	<i>Maatregelen Wet Werk en Bijstand en enkele sociale zekerheidswetten</i>	9
9.	<i>Individuele studietoelage</i>	9
10.	<i>Uitvoeringskosten Participatiewet</i>	10
11.	<i>Overheveling buitenonderhoud primair onderwijs en speciaal onderwijs</i>	10
12.	<i>E-boeken</i>	10
13.	<i>Beeldende kunst en vormgeving</i>	10
14.	<i>Burgerlijke stand: lesbisch ouderschap</i>	10
15.	<i>E-overheid</i>	10
16.	<i>Waterschapsverkiezingen</i>	11
2.3	Verdeling mutaties algemene uitkering	11
2.4	Veranderingen in het verdeelstelsel	13
2.4.1	Inleiding.....	13
2.4.2	Groot onderhoud gemeentefonds.....	13
2.4.3	Maatstaf ozb: WOZ-waardering en aanpassing rekentarieven	15
2.4.4	Maatstaf bedrijfsvestigingen	15
2.4.5	Bommenregeling	16
2.5	Maatstaven, bedragen per eenheid, uitkeringsfactor en overige uitkeringsonderdelen.....	17
3	Deelfonds sociaal domein.....	19
3.1	Inleiding	19
3.2	Omvang deelfonds	19
3.3	Verdeling deelfonds.....	19
3.3.1	Inleiding.....	19
3.3.2	Wmo 2015.....	20
3.3.3	Jeugd.....	20
3.3.4	Participatie	20
3.3.5	Overgangsregeling.....	21
3.4	Verantwoording en monitoring	21

3.5	Rechtmatigheid en controleverklaring jaarrekening	22
4	Decentralisatie- en integratie-uitkeringen.....	23
4.1	Inleiding	23
4.2	Omvang en verdeling decentralisatie- en integratie-uitkeringen	23
1.	<i>Wmo</i>	24
2.	<i>Maatschappelijke opvang</i>	25
3.	<i>Vrouwenopvang</i>	26
4.	<i>Beeldende kunst en vormgeving</i>	27
5.	<i>Knelpunten verdeelproblematiek</i>	27
6.	<i>Spoorwegverbinding Roosendaal-Moerdijk</i>	27
7.	<i>Brede impuls combinatiefuncties/buurtsportcoaches</i>	28
8.	<i>Gezond in de Stad</i>	28
9.	<i>Bodemsanering</i>	29
10.	<i>Invoeringskosten decentralisatie jeugd</i>	29
11.	<i>Green Deal</i>	29
12.	<i>LHBT-emancipatiebeleid</i>	30
13.	<i>Pilot participatieverklaring nieuwkomers</i>	30
14.	<i>Meetsysteem van Geluidsnet</i>	30
15.	<i>Erfgoed en ruimte</i>	30
16.	<i>Aldel</i>	30
17.	<i>Mantelzorg</i>	31
18.	<i>Groeiopgave Almere</i>	31
19.	<i>Zuiderzeelijn</i>	31
5	Overige mededelingen	33
5.1	Inleiding	33
5.2	Gemeentefondstotalen, bevoorschotting en nominale ontwikkelingen	33
5.3	Informatie voor derden.....	34
5.4	Artikel 12 Financiële-verhoudingswet.....	35
5.5	Analyse gemeentebegrotingen.....	35
5.6	Gemeenschappelijk financieel toezichtkader	35
5.7	Rapport vernieuwing BBV.....	35
5.8	Wijzigingsbesluit BBV	36
5.9	Schatkistbankieren.....	36
5.10	Derivaten.....	36
5.11	Macronorm OZB.....	37
	Bijlagen.....	39
	Bijlage 2.1.1 Bedragen per eenheid en uitkeringsfactoren 2014 en 2015.....	40
	Bijlage 2.1.2 Bedragen per eenheid 2015, gegroepeerd naar cluster	45
	Bijlage 2.1.3 Overzicht van nieuwe, wegvallende en gewijzigde maatstaven.....	50
	Bijlage 2.2.1 Opbouw algemene uitkeringen 2013-2019	52
	Bijlage 2.4.2a Groot onderhoud: gebruik Basisregistraties Adressen en Gebouwen.....	53

Bijlage 2.4.2b Overgangsregeling groot onderhoud	55
Bijlage 2.4.4 Overzicht aantal bedrijfsvestigingen	65
Bijlage 2.4.5 Suppletie-uitkering Bommenregeling	70
Bijlage 2.5.1 Ontwikkeling uitkeringsfactor	72
Bijlage 2.5.2 Volumina maatstaven 2014-2019.....	75
Bijlage 3.3.2a Verdeling deelfonds sociaal domein: Wmo 2015	76
Bijlage 3.3.3a Verdeling deelfonds sociaal domein: jeugd	88
Bijlage 3.4.1 Veranderingen Iv3-indeling vanwege nieuwe taken sociaal domein 3D.....	99
Bijlage 3.4.2 Tabel toets besteding deelfonds sociaal domein.....	103
Bijlage 4.2.1 Overzicht decentralisatie- en integratie-uitkeringen	104
Bijlage 4.2-1 Integratie-uitkering Wmo.....	105
Bijlage 4.2-2 Decentralisatie-uitkering Maatschappelijke opvang.....	115
Bijlage 4.2-3 Decentralisatie-uitkering Vrouwenopvang	117
Bijlage 4.2-7 Decentralisatie-uitkering Brede impuls combinatiefuncties	119
Bijlage 4.2-8 Decentralisatie-uitkering Gezond in de Stad	128
Bijlage 4.2-9 Decentralisatie-uitkering Bodemsanering	131
Bijlage 4.2-10 Decentralisatie-uitkering Invoeringskosten decentralisatie jeugdzorg	133
Bijlage 4.2-13 Decentralisatie-uitkering Pilot participatieverklaring.....	142
Bijlage 4.2-15 Decentralisatie-uitkering Erfgoed en ruimte.....	144
Bijlage 4.2-17 Decentralisatie-uitkering Mantelzorg.....	145
Bijlage 4.2.2 Decentralisatie-uitkering Centra voor Jeugd en Gezin	150
Bijlage 5.4.1 Artikel 12 Financiële-verhoudingswet.....	159

1 Hoofdpunten uit de circulaire

Deze circulaire informeert gemeenten over de gemeentefondsuitkeringen. Het gemeentefonds is de grootste inkomstenbron van de gemeenten. De ontwikkeling ervan bepaalt daarom in belangrijke mate de financiële ruimte van gemeenten. Factoren als gemeentelijke rentelasten, dividendopbrengsten, belastingopbrengsten en grondexploitatie bepalen mede die financiële ruimte. Zij vallen echter buiten het bestek van deze circulaire.

Gemeenten ontvangen op drie tijdstippen in het jaar de informatie over de gemeentefondsuitkeringen: in mei op basis van de Voorjaarsnota, in september op basis van de Miljoenennota en in december, ter afronding van het lopende jaar, op basis van de Najaarsnota. De circulaires bevatten ook actuele informatie die op een later tijdstip in de rijksbegroting wordt verwerkt. De mededelingen zijn steeds onder het voorbehoud van parlementaire goedkeuring.

Deze circulaire kent een nieuwe opzet met als doel gemeenten beter in staat te stellen zich een beeld te vormen van de betekenis van de nieuwe informatie en de veranderingen die daaruit voortvloeien. De circulaire is bedoeld voor financieel specialisten. Om een bredere verspreiding van belangrijke informatie te bereiken is dit eerste hoofdstuk met hoofdzaken toegevoegd voor bestuurders en voor niet-financiële gebruikers van de circulaire. Wij horen graag of wij ons doel hebben bereikt en zijn benieuwd naar verbeteringsuggesties: postbus.gf@minzwbk.nl.

De nieuwe opzet wordt gekenmerkt door een strikte afbakening tussen de soorten uitkeringen van het gemeentefonds, een gestructureerde opbouw van de informatie per uitkeringstype en vereenvoudigde, meerjarige tabellen. Voor een beter begrip lichten wij op diverse plaatsen termen uit het gemeentefonds toe.

De indeling van de circulaire is afgestemd op de soorten uitkeringen die het gemeentefonds kent: de algemene uitkering, de - nieuwe - uitkering deelfonds sociaal domein en de decentralisatie- en integratie-uitkeringen. Figuur 1 laat voor het jaar 2015 het procentuele aandeel van de uitkeringen zien.

Figuur 1: relatief aandeel uitkeringssoorten gemeentefonds 2015

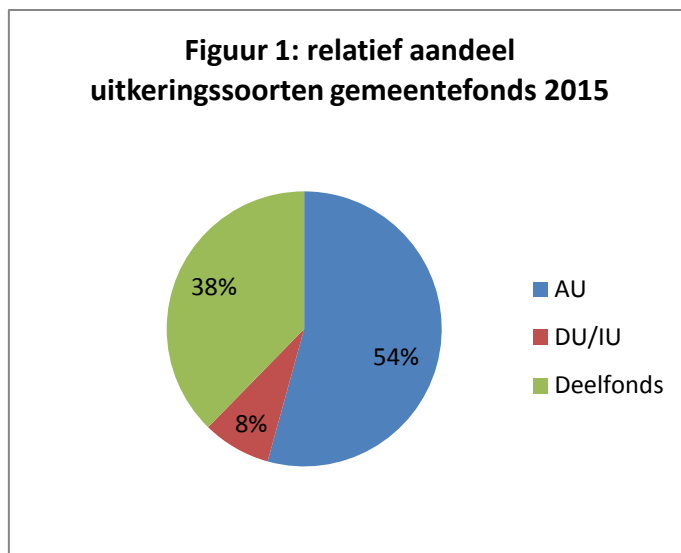

De ontwikkeling van de algemene uitkering wordt voor een belangrijk deel bepaald door de ontwikkeling van de rijksuitgaven (netto gecorrigeerde rijksuitgaven; NGRU). Volgens de normeringssystematiek (trap op trap af) hebben wijzigingen in de rijksuitgaven direct invloed op de omvang van de algemene uitkering. De jaarlijkse toename of afname van het gemeentefonds, voortvloeiend uit de normeringssystematiek, wordt het accres genoemd. De Voorjaarsnota van het Rijk resulteert voor 2015 en voor jaren daarna in een hoger accres dan in september 2013 werd voorzien. Voor 2014 is sprake van een neerwaartse bijstelling. De accessen voor alle jaren zijn positief.

Behalve door het accres wordt de financiële ruimte voor 2015 mede bepaald door enkele ombuigingen op de algemene uitkering uit hoofde van het Regeerakkoord. Deze ombuigingen, in verband met onderwijshuisvesting, lagere apparaatskosten en het BTW-compensatiefonds, zijn eerder aan de gemeenten bekend gemaakt.

Ten aanzien van het gemeentefonds spelen daarnaast de onderstaande onderwerpen.

Met ingang van 2015 zijn gemeenten niet langer verantwoordelijk voor buitenonderhoud en aanpassingen van schoolgebouwen in het primair onderwijs en het speciaal onderwijs. De verantwoordelijkheid gaat over naar de schoolbesturen. Daartoe worden middelen van de algemene uitkering overgeheveld naar de begroting van OCW. Deze overheveling staat los van de eerdergenoemde ombuiging in verband met onderwijshuisvesting.

De afgelopen jaren is het groot onderhoud van het gemeentefonds uitgevoerd. Inmiddels hebben de fondsbeheerders in goed overleg met de Vereniging van Nederlandse Gemeenten, betrokken ministeries en de Raad voor de financiële verhoudingen besloten dat per 2015 groot onderhoud wordt uitgevoerd. Dat gebeurt in dat jaar voor het grootste deel van het gemeentefonds. Het groot onderhoud wordt voortgezet om in 2016 datzelfde te realiseren voor het resterende deel van het gemeentefonds. In het kader van het groot onderhoud is het verdeelstelsel onder meer aangepast in verband met de positie van de vier grote gemeenten en met het oog op het gebruik van de Basisregistraties Adressen en Gebouwen.

Voor gemeenten houden de uitkomsten van het groot onderhoud een nieuw financieel perspectief in. De onderstaande grafiek geeft inzicht in de spreiding van de herverdeeleffecten. De grafiek toont het aantal gemeenten waarvan het effect valt binnen een bepaalde bandbreedte, uitgedrukt in procenten van de algemene uitkering.

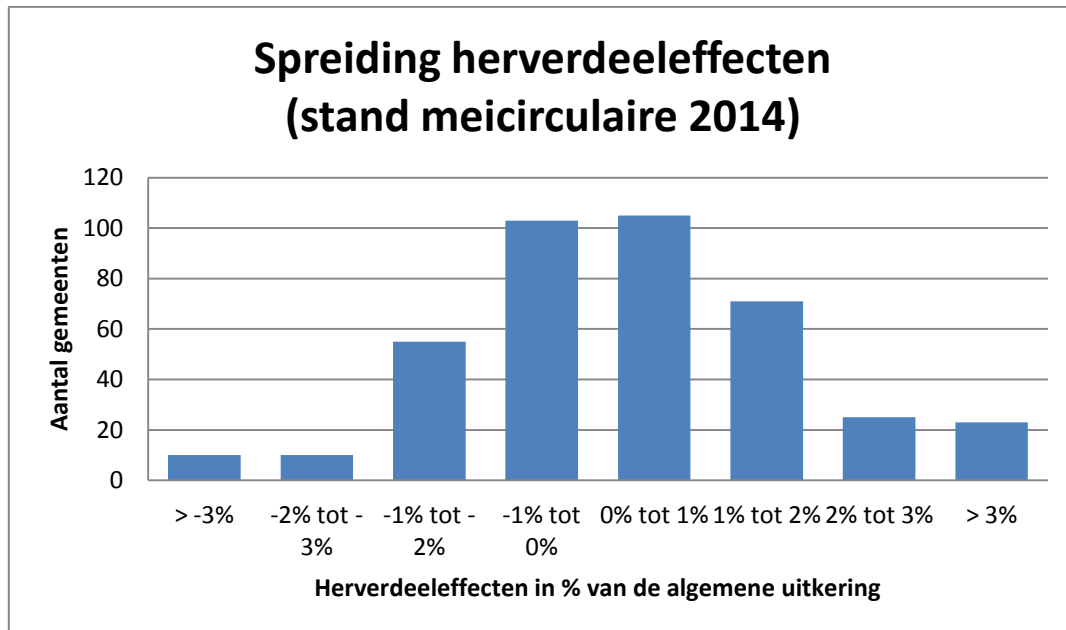

De overgang van de bestaande op de nieuwe verdeling is aanleiding voor een overgangsregeling om de effecten geleidelijk in te voeren. De regeling beperkt de achteruitgang van jaar op jaar tot de bestuurlijk overeengekomen norm van € 15 per inwoner.

Met ingang van 2015 krijgen de gemeenten belangrijke verantwoordelijkheden op de gebieden Wmo 2015, jeugd en participatie, waarvoor middelen worden toegevoegd aan het deelfonds sociaal domein, dat onderdeel uitmaakt van het gemeentefonds. De middelen mogen uitsluitend worden besteed aan de taken die in de Wmo 2015 en de Jeugdwet aan gemeenten zijn toegekend en aan de taak voor gemeenten om participatievoorzieningen aan te bieden. De bestedingsrichting binnen het sociaal domein is vrij. Gemeenten leggen verantwoording over de besteding van de middelen af aan de gemeenteraad, niet aan het Rijk. Via passende informatieverstrekking stellen zij het Rijk in staat de toets op de bestedingsvoorwaarde uit te voeren en het beleid te monitoren. Per 1 januari 2018 vervalt het deelfonds en worden de middelen verdeeld via de algemene uitkering en – mocht dat om verdeeltechnische redenen noodzakelijk zijn – via één of meer decentralisatie- en integratie-uitkeringen. Het gemeentelijk aandeel voor de Wmo 2015 en jeugd in 2015 is op basis van de historische situatie bepaald. Deze informatie is opgenomen in de circulaire. Voor participatie wordt vanaf het begin van het deelfonds begonnen met een objectief verdeelmodel. Aan dat model en aan de uitkomst per gemeente wordt op dit moment de laatste hand gelegd. Gemeenten zal zo spoedig mogelijk in juni helderheid over hun aandeel worden geboden.

Figuur 2 bevat de procentuele aandelen van de drie decentralisaties in het deelfonds sociaal domein.

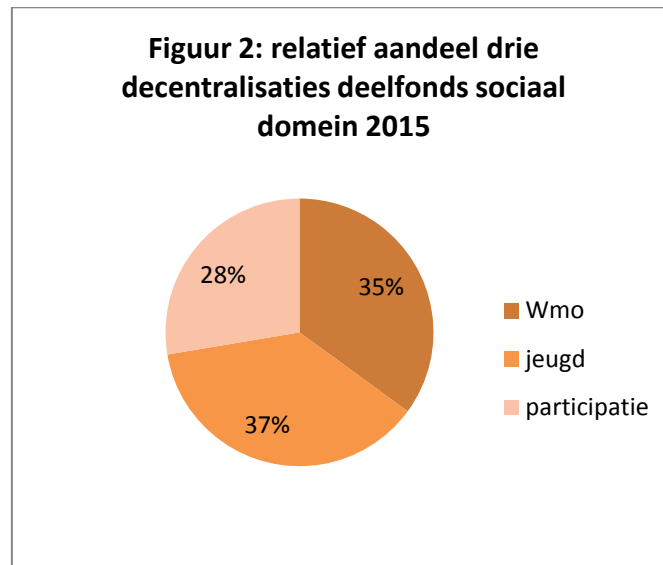

In 2015 treedt de ombuiging op de integratie-uitkering huishoudelijke hulp in werking. De ombuiging vindt zijn oorsprong in het Regeerakkoord. De aanvankelijke korting van 75% is bijgesteld tot 40%.

De centrumgemeenten voor maatschappelijke opvang en voor vrouwenopvang krijgen te maken met een objectieve verdeling van middelen. Om naar die nieuwe situatie toe te groeien zijn middelen beschikbaar gesteld.

Bij de verdeling van de middelen, ongeacht de uitkeringssoort, is kostenoriëntatie het richtsnoer.

2 Algemene uitkering

2.1 Inleiding

Binnen het gemeentefonds is de algemene uitkering de grootste component. Het bedrag aan algemene uitkering wordt verdeeld over de gemeenten met maatstaven, zoals het inwonertal en de oppervlakte van een gemeente, een aan de maatstaven gekoppeld gewicht (bedrag per eenheid) en de uitkeringsfactor. Die drie zijn aan voortdurende veranderingen onderhevig. Dit hoofdstuk geeft de informatie over de aanleiding voor die veranderingen en over de uitwerking ervan. In paragraaf 2.2 worden de wijzigingen in de omvang van de algemene uitkering behandeld en in paragraaf 2.3 worden de consequenties daarvan voor de verdeling aangegeven. In paragraaf 2.4 volgen mededelingen over de wijzigingen in het verdeelstelsel.

Het totaal van alle veranderingen vindt zijn neerslag in de bijlagen 2.1.1 tot en met 2.1.3, die overzichten bevatten van maatstaven, bedragen per eenheid en uitkeringsfactoren. Paragraaf 2.5 gaat in op de berekening van de algemene uitkering met die gegevens en licht de gehanteerde termen toe.

2.2 Wijzigingen in de omvang van de algemene uitkering

Tabel 2.2.1 bevat de wijzigingen in de omvang van de algemene uitkering ten opzichte van de septembercirculaire 2013. Het betreft achtereenvolgens:

1. De mutaties uit de decembercirculaire 2013
Deze mutaties zijn voor de volledigheid nogmaals zichtbaar gemaakt.
2. Algemene mutaties
Deze mutaties hebben betekenis voor de financiële ruimte van de gemeenten.
3. Mutaties met corresponderende gevolgen voor inkomsten of uitgaven (de zogenaamde taakmutaties)
Deze mutaties zijn geordend volgens de clusterindeling van het gemeentefonds om gemeenten een overzicht te bieden per beleidsterrein. De clusterindeling, homogene gemeentelijke beleidsvelden, zijn een hulpmiddel bij het onderhoud van de verdeling. Het staat gemeenten vrij de indeling al dan niet voor eigen doeleinden te hanteren en de clusterindeling heeft geen gevolgen voor de bestedingsvrijheid van de algemene uitkering.

De tabel wordt gevolgd door een toelichting op de mutaties.

Tabel 2.2.1 Ontwikkeling algemene uitkering, mutaties ten opzichte van de septembercirculaire 2013 (in miljoenen euro's)

	2013	2014	2015	2016	2017	2018	2019
stand septembercirculaire 2013	15.010,509	15.658,447	14.820,418	14.930,120	14.990,753	14.943,277	
mutaties december 2013:							
accres tranche 2013	79,626						
troonswisseling	-0,200						
intensivering armoedebeleid		70,000	90,000	90,000	90,000	90,000	
stand decembercirculaire 2013	15.089,935	15.728,447	14.910,418	15.020,120	15.080,753	15.033,277	15.033,277
algemene mutaties							
1) accres		-90,310	152,604	287,750	310,760	333,407	365,240
2) lagere apparaatkosten (opschaling)							-60,000
3) Waarderingskamer		0,013	0,013	0,013	0,013	0,013	0,013
4) knelpunten verdeelproblematiek							-0,081
5) A+O fonds			-0,148	-0,148	-0,148	-0,148	-0,148
6) Verkenning Informatievoorziening Sociaal Domein		-8,000					
7) groeiopgave Almere			-7,000	-7,000	-7,000	-7,000	-7,000
cluster Werk en inkomen							
8) maatregelen Wet Werk en Bijstand		5,000					
9) individuele studietoeslag			6,000	18,000	29,000	35,000	35,000
10) uitvoeringskosten Participatiewet			3,000	10,000	17,000	24,000	30,000
cluster Educatie							
11) overheveling buitenonderhoud po/so			-158,800	-158,800	-158,800	-158,800	-158,800
cluster Cultuur en ontspanning							
12) e-boeken			-8,000	-9,200	-10,600	-12,200	-12,200
13) beeldende kunst en vormgeving			13,500	13,500	13,500	13,500	13,500
cluster Bestuur en algemene ondersteuning							
14) burgerlijke stand: lesbisch ouderschap		0,198					
15) e-overheid		-4,550	-4,800	-4,800	-4,800	-4,800	-4,800
16) waterschapsverkiezingen			23,800				
stand deze circulaire	15.089,935	15.630,798	14.930,587	15.169,435	15.269,678	15.256,249	15.234,001

In afwijking van voorgaande circulaires is de tabel opgezet volgens de gangbare begrotingsopzet van Rijk en gemeenten. Dat betekent dat een structurele verhoging of verlaging van de algemene uitkering zichtbaar is als een reeks bedragen. Een incidentele verhoging of verlaging daarentegen leidt alleen in het jaar van de mutatie tot de vermelding van een bedrag.

De mutaties in tabel 2.2.1 zijn in bijlage 2.2.1 samengenomen met de mutaties uit voorgaande circulaires. Deze bijlage geeft een totaalbeeld van de mutaties, ongeacht het moment van publicatie. Gemeenten hebben aangegeven dat aan dat inzicht behoefte bestaat. De bijlage is wel volgens de vaste circulaireaanpak opgesteld, om de omvang van de tabel beperkt te houden.

Toelichting

1. Accres

Tabel 2.2.2 laat de actuele raming van de accessen zien voor de jaren 2014-2019.

Tabel 2.2.2: Accessen gemeentefonds 2014-2019 (jaartranches, x 1 miljoen euro)

	2014	2015	2016	2017	2018	2019
Stand septembercirculaire 2013	691,054	-157,611	49,028	123,898	9,186	-
Totaal gewijzigde tranches	-209,180	262,536	135,146	23,010	22,647	31,833
Stand meicirculaire 2014	481,874	104,925	184,174	146,908	31,833	31,833
Accres in %	2,93%	0,62%	1,17%	0,92%	0,20%	0,20%

Het accres 2013 is uitgekomen op € -58,1 miljoen. In de decembercirculaire 2013 was sprake van

een opwaartse bijstelling van € 79,6 miljoen en daar is nu € 19,6 miljoen bij gekomen, het gevolg van de realisatie van de rijksbegroting die is vastgesteld bij het Financieel Jaarverslag van het Rijk 2013. De afrekening van het accres over 2013 vindt plaats in 2014.

Het accres 2014 wordt, ten opzichte van de raming in de septembercirculaire 2013, neerwaarts bijgesteld. Vanaf 2015 is sprake van een positieve bijstelling van het accres. Deze accreseffecten zijn het resultaat van een veelheid aan mutaties op de rijksbegroting. Hieronder volgt een toelichting op de meest relevante mutaties die van invloed zijn op het accres.

Allereerst is sprake van gewijzigde macro-economische ontwikkelingen. Vanaf 2014 is sprake van een structureel lagere prijsontwikkeling, die doorwerkt in de aan de departementale begrotingen toegevoegde prijsbijstelling. Dit leidt tot een neerwaartse bijstelling van het accres. In 2014 is ook sprake van een lagere loonontwikkeling, die ook doorwerkt in de departementale begrotingen. Deze beide ontwikkelingen drukken het accres in 2014 met ongeveer € 70 miljoen. Structureel is juist sprake van een hogere loonontwikkeling. Daardoor wordt het neerwaartse effect op het accres van de lagere prijsontwikkeling gedempt tot ongeveer € 30 miljoen structureel (beide bedragen gemeentefonds en provinciefonds samen).

Vervolgens is sprake van een meevaller (ruim € 100 miljoen) bij de dividenden op staatsdeelnemingen voor de jaren 2014 en verder: op basis van nieuwe businessplannen valt het geraamde dividend van onder andere Urenco, Gasunie en Schiphol hoger uit. Ook de winstafdracht DNB laat een meevaller zien. Door deze meevallers dalen de netto-uitgaven van het Rijk en daardoor daalt het accres vanaf 2014. Daarnaast stijgt het accres als gevolg van wijzigingen in de Participatiewet, door meer uitgaven aan de Wajong vanaf 2016.

Als laatste is besloten tot enkele kasschuiven. Op de begroting van Infrastructuur en Milieu worden middelen uit 2014 (ongeveer € 250 miljoen) doorgeschoven naar de jaren 2016 en 2017 om de schommelingen binnen het budget te egaliseren. Dit drukt het accres in 2014 en leidt tot een hoger accres in de jaren 2016 en 2017. Op de begroting van OCW vindt een kasschuif plaats van € 450 miljoen van 2015 naar 2014 voor de OV-studentenkaart om het kasritme van de staat te optimaliseren.

Tabel 2.2.3 geeft inzicht in de mutatie in de accessen 2014-2019 na de septembercirculaire 2013. Qua presentatie is in overleg met de gemeenten gekozen voor een gedetailleerde opbouw. Zo ontstaat maximale duidelijkheid over het incidentele of structurele karakter van de bedragen.

Tabel 2.2.3: Mutaties accessen gemeentefonds 2014-2019 ten opzichte van de septembercirculaire 2013 (jaartranches, x 1 miljoen euro)

	2014	2015	2016	2017	2018	2019
- tranche 2013	99,248	99,248	99,248	99,248	99,248	99,248
- afrekening 2013	19,622					
- tranche 2014	-209,180	-209,180	-209,180	-209,180	-209,180	-209,180
- tranche 2015		262,536	262,536	262,536	262,536	262,536
- tranche 2016			135,146	135,146	135,146	135,146
- tranche 2017				23,010	23,010	23,010
- tranche 2018					22,647	22,647
- tranche 2019						31,833
Totaal	-90,310	152,604	287,750	310,760	333,407	365,240

De totaalregel in de tabel correspondeert met de accresregel in tabel 2.2.1.

Voor gemeenten die hun begroting in constante prijzen opstellen is in tabel 2.2.4 informatie opgenomen over de prijsontwikkeling van het bruto binnenlands product (bbp).

Tabel 2.2.4 Prijsontwikkeling bruto binnenlands product 2014-2019

	2014	2015	2016	2017	2018	2019
Prijsontwikkeling bbp	¾%	1¼%	¾%	½%	½%	½%

Voor de raming van de prijsontwikkeling van het bbp geldt dat er voor de jaren 2014 en 2015 gewijzigde ramingsgegevens beschikbaar zijn van het CPB (zie ook het Centraal Economisch Plan 2014). Voor de jaren 2016 en 2017 zijn geen geactualiseerde ramingsgegevens beschikbaar. Bron voor deze cijfers is de middellange termijn raming van het CPB voor de periode 2013-2017. Voor de jaren na 2017 zijn geen ramingsgegevens van het CPB beschikbaar en is de raming voor 2017 technisch geëxtrapoleerd.

2. Lagere apparaatskosten gemeenten

De meerjarenraming strekt zich met ingang van deze circulaire uit tot en met het jaar 2019. Daardoor wordt in de tabel de uitname in verband met de lagere apparaatskosten gemeenten voor dat jaar zichtbaar. De uitnames 2015 tot en met 2018 zijn al opgenomen in de eerste regel van de tabel, de stand septembercirculaire 2013. De uitname tot en met 2019 komt uit op € 300 miljoen, om verder op te lopen tot € 975 miljoen in 2025.

3. Waarderingskamer

Naar vast gebruik komen wijzigingen in het budget van de Waarderingskamer ten laste of ten gunste van de algemene uitkering.

4. Knelpunten verdeelproblematiek

De meerjarenraming strekt zich met ingang van deze circulaire uit tot en met het jaar 2019.

Daardoor wordt in de tabel het onderwerp “knelpunten verdeelproblematiek” voor dat jaar zichtbaar. De middelen gaan over naar de integratie-uitkering Knelpunten verdeelproblematiek.

5. A+O fonds

Naar vast gebruik wordt de algemene uitkering jaarlijks gekort ten behoeve van de indexatie voor loon- en prijsontwikkeling van het A+O fonds.

6. Verkenning Informatievoorziening Sociaal Domein

Ten behoeve van de ondersteuning van gemeenten bij hun ICT-voorzieningen in het sociaal domein wordt een bedrag overgeheveld van de algemene uitkering naar de begroting van BZK (VISD: Verkenning Informatievoorziening Sociaal Domein). Dit bedrag zal aan de VNG ter beschikking worden gesteld. De VNG heeft hiertoe een verzoek ingediend en dat verzoek is door de VNG-ledenraad op 29 november 2013 bekrachtigd.

7. Groeiopgave Almere

De totstandkoming van de decentralisatie-uitkering Groeiopgave Almere komt ten laste van de algemene uitkering.

8. Maatregelen Wet Werk en Bijstand en enkele sociale zekerheidswetten

Voor de implementatie- en uitvoeringskosten van de Wet Maatregelen Wet Werk en Bijstand en enkele sociale zekerheidswetten wordt door het Ministerie van SZW een toevoeging gedaan aan de algemene uitkering. Het wetsvoorstel is ingediend bij de Eerste Kamer. De beoogde inwerkingtreding van deze wet is 1 januari 2015.

9. Individuele studietoeslag

In het kader van de Participatiewet is de individuele studietoeslag geïntroduceerd. Het betreft een nieuwe vorm van aanvullende inkomensondersteuning voor bepaalde groepen studerenden. De gemeente toetst in het individuele geval of de student gelet op zijn persoonlijke omstandigheden met voltijdsarbeid niet in staat is het wettelijk minimumloon te verdienen. Andere voorwaarden zijn dat de student minimaal 18 jaar oud is, recht heeft op studiefinanciering of WTOS (Wet tegemoetkoming onderwijsbijdrage en schoolkosten) en geen in aanmerking te nemen vermogen heeft. Gemeenten moeten zelf in een verordening vaststellen hoe hoog de individuele studietoeslag is en hoe vaak die wordt verstrekt.

In de bedragen is een compensatie begrepen voor uitvoeringskosten. Deze compensatie bedraagt € 1 miljoen in 2015 en loopt via € 3 miljoen in 2016 en € 4 miljoen in 2017 op naar € 5 miljoen vanaf 2018.

10. Uitvoeringskosten Participatiewet

In het kader van de Participatiewet wordt vanaf 2015 de toegang tot de Wajong beperkt. Hierdoor zal de gemeentelijke doelgroep toenemen, omdat mensen met arbeidsvermogen - die bij ongewijzigd beleid onder de (financiële) verantwoordelijkheid van UWV zouden komen - vanaf 2015 onder de Participatiewet gaan vallen. Het kabinet voegt voor de uitvoeringskosten ten behoeve van de genoemde nieuwe doelgroep middelen toe aan de algemene uitkering. Voor de periode na 2019 geldt dat de omvang mede in het licht van de geleidelijke toename van de doelgroep Participatiewet integraal zal worden gezien binnen de dan geldende financieringssystematiek.

11. Overheveling buitenonderhoud primair onderwijs en speciaal onderwijs

Met ingang van 1 januari 2015 gaat de verantwoordelijkheid voor buitenonderhoud en aanpassingen van schoolgebouwen voor primair onderwijs (po) en scholen voor speciaal onderwijs (so) over van de gemeenten naar de schoolbesturen. Om die reden wordt een bedrag uit de algemene uitkering overgeheveld naar de begroting van OCW. De schoolbesturen zullen de middelen voortaan ontvangen van het Ministerie van OCW.

12. E-boeken

In 2011 is besloten om de inkoop van e-content door bibliotheken te centraliseren. Daarbij hoort ook een uitname uit de algemene uitkering, omdat de lokale bibliotheken deze taak niet meer uit gaan voeren. De uitname zal plaatsvinden per 2015, als de Wet stelsel openbare bibliotheekvoorzieningen in werking treedt.

13. Beeldende kunst en vormgeving

De decentralisatie-uitkering Beeldende kunst en vormgeving is in het kader van het groot onderhoud opgegaan in de algemene uitkering.

14. Burgerlijke stand: lesbisch ouderschap

In verband met de wijzigingen in het Burgerlijk Wetboek ten aanzien van het lesbisch ouderschap en het ouderschap binnen geregistreerd partnerschap moeten gemeenten kosten maken om hun software, waarmee de processen van de burgerlijke stand worden uitgevoerd, aangepast te krijgen. Een bedrag van € 240.000 wordt verdeeld over de algemene uitkering (€ 198.000) en het BTW-compensatiefonds (€ 42.000).

15. E-overheid

De huidige facturen aan gemeenten voor verstrekkingen van gegevens uit het Handelsregister en uit het Kadaster worden vervangen door een vermindering van de algemene uitkering met € 4,3 miljoen. De begrotingen van Economisch Zaken en van Infrastructuur en Milieu worden verhoogd met respectievelijk € 0,65 miljoen en € 3,65 miljoen. Het bedrag voor 2014 is € 0,25 miljoen lager,

omdat over het eerste kwartaal van 2014 nog facturen worden verstuurd door het Kadaster. Dit proces is per 1 april 2014 gestopt.

In verband met de aansluiting van gemeenten op MijnOverheid wordt voor de exploitatie door het Rijk € 0,5 miljoen uit de algemene uitkering overgeheveld naar de begroting van BZK. Gebruik van de berichtenbox van MijnOverheid levert gemeenten een besparing op van kosten, bijvoorbeeld van portokosten.

Bovengenoemde bedragen worden herijkt in het licht van te maken afspraken over de overheidsbrede structurele financiering van de digitale basisinfrastructuur van de e-overheid.

16. Waterschapsverkiezingen

Per 1 juli 2014 treedt de Wet aanpassing waterschapsverkiezingen in werking. Dit betekent dat de waterschapsverkiezingen in 2015 tegelijk met de verkiezingen voor de provinciale staten plaatsvinden. Gemeenten krijgen door de wetwijziging voor het eerst een rol bij het organiseren van de waterschapsverkiezingen. De toevoeging aan de algemene uitkering compenseert gemeenten voor de extra kosten als gevolg van de organisatie van gecombineerde verkiezingen.

2.3 Verdeling mutaties algemene uitkering

De verdeelwijze van de mutaties uit paragraaf 2.2 is in tabel 2.3.1 weergegeven. De verdeelwijze bestaat uit een wijziging in hetzij de uitkeringsfactor hetzij het bedrag per eenheid van één of meer maatstaven van het cluster waaronder de mutatie valt. Tabel 2.3.1 bevat het overzicht. De cijfermatige uitwerking is opgenomen in paragraaf 2.5.

Tabel 2.3.1 Verdeelwijze mutaties algemene uitkering

Nummer	Mutatie	Verdeelwijze
algemene mutaties		
1)	accres	uitkeringsfactor
2)	lagere apparaatskosten gemeenten	uitkeringsfactor
3)	Waarderingskamer	uitkeringsfactor
4)	knelpunten verdeelproblematiek	uitkeringsfactor
5)	A+O fonds	uitkeringsfactor
6)	Verkenning Informatievoorziening Sociaal Domein	uitkeringsfactor
7)	groeiopgave Almere	uitkeringsfactor
cluster Werk en inkomen		
8)	maatregelen Wet Werk en Bijstand	maatstaven
9)	individuele studietoeslag	maatstaven
10)	uitvoeringskosten Participatiewet	maatstaven
cluster Educatie		
11)	overheveling buitenonderhoud po/so	maatstaven
cluster Cultuur en ontspanning		
12)	e-boeken	maatstaf inwoners
13)	beeldende kunst en vormgeving	niet specifiek bepaald
cluster Bestuur en algemene ondersteuning		
14)	burgerlijke stand: lesbisch ouderschap	uitkeringsfactor
15)	e-overheid	maatstaf inwoners
16)	waterschapsverkiezingen	maatstaf inwoners

Bij mutatie 11 zijn de bedragen per eenheid van de maatstaven die geen relatie hebben met buitenonderhoud primair onderwijs en speciaal onderwijs uitgezonderd van de verlaging. Het betreft de maatstaven leerlingen voortgezet onderwijs, extra groei jongeren en extra groei leerlingen voortgezet onderwijs. Bij mutatie 14 is vanwege de geringe omvang van de toevoeging afgeweken van de gebruikelijke verdeelwijze de maatstaf inwoners.

Over een tweetal mutaties uit voorgaande circulaire is nieuws over de verdeelwijze. Het betreft:

- BTW-compensatiefonds (taakstellende korting)
Besloten is de verdeelwijze van de uitname van € 309,661 miljoen ongewijzigd te laten: verdeling via de uitkeringsfactor. Naar aanleiding van een verzoek van de VNG (zie paragraaf 6.2.1 van de septembercirculaire 2013) is het vraagstuk van de verdeling uitvoerig besproken en geanalyseerd. Dat heeft geen eenduidig betere verdeling opgeleverd. Ook wordt de uitkeringsfactor gehanteerd bij de uitname € 256 miljoen onderwijshuisvesting (zie hierna).
- Uitname € 256 miljoen onderwijshuisvesting
Over de verdeelwijze uitname onderwijshuisvesting is besloten dat deze plaats vindt via de uitkeringsfactor en niet via de maatstaven van het cluster Educatie. De verdeelwijze is gezien in samenhang met het groot onderhoud (zie paragraaf 5.2.3 van de meicirculaire 2013). Onderdeel van het groot onderhoud is een aanpassing van het cluster Educatie (zie paragraaf 2.4 van deze circulaire). Die verdeelwijze vervalt daarmee als optie voor de uitname.

2.4 Veranderingen in het verdeelstelsel

2.4.1 Inleiding

Tabel 2.4.1 bevat een overzicht van de wijzigingen in het verdeelstelsel van de algemene uitkering ten opzichte van de septembercirculaire 2013.

Tabel 2.4.1 Wijzigingen in het verdeelstelsel van de algemene uitkering

Nummer	Naam	Aard van de maatregel	Ingangsjaar
1	Groot onderhoud	Integrale herziening verdeling algemene uitkering	2015
2	Maatstaf ozb	Aanpassing rekentarieven in verband met marktontwikkeling WOZ-waarden	Jaarlijks
3	Maatstaf bedrijfsvestigingen	Voortzetting indexatiemethode 2011-2013	2014
4	Suppletie-uitkering bommen	Opheffing van indeling in drie groepen en overgang naar werkelijke uitgaven	2015

De toelichting op de wijzigingen volgt in de paragrafen 2.4.2 tot en met 2.4.5.

2.4.2 Groot onderhoud gemeentefonds

Inleiding

In paragraaf 8.3 van de meicirculaire gemeentefonds 2013 zijn de voornemens voor het groot onderhoud van het gemeentefonds met ingang van 2015 beschreven. Per 2015 leiden deze voornemens tot een gewijzigd verdeelstelsel. Achtereenvolgens worden de wijzigingen in het verdeelstelsel, de gevolgen ervan voor de uitkomsten en het vervolg beschreven.

Samengevat wordt in het groot onderhoud de verdeling van het gemeentefonds aangepast aan verschillen in kosten tussen gemeenten conform de systematiek van de Financiële-verhoudingswet, waarmee de verdeling weer kostengeoriënteerd wordt: de geconstateerde scheefheden zijn weggewerkt. Directe aanleiding voor het groot onderhoud waren de uitkomsten van het Periodiek Onderhoudsrapport (POR) 2010. De fondsbeheerders – de Ministeries van BZK en van Financiën gezamenlijk – constateerden dat de verdeling van middelen niet meer goed aansloot op de kosten die gemeenten maakten.

Voor uitgebreide achtergrondinformatie zie:

<http://www.rijksoverheid.nl/onderwerpen/gemeenten/documenten-en-publicaties/circulaires/2014/03/20/notitie-groot-onderhoud-gemeentefonds-in-2015-en-2016.html>.

De wijzigingen in het verdeelstelsel worden hierna beschreven aan de hand van de clusterindeling, de maatstaven, de decentralisatie-uitkeringen, de bedragen per eenheid en de herverdeeleeffecten.

Clusterindeling

Een aantal clusters is samengevoegd, al dan niet in delen. Het cluster Maatschappelijke zorg is met

het oog op de decentralisaties Wmo 2015, jeugd en participatie gesplitst in de clusters Maatschappelijke ondersteuning en Jeugd. De nieuwe clusterindeling is al in de circulaire toegepast.

Maatstaven

Om diverse redenen treden er veranderingen op in de maatstaven. De voornaamste redenen zijn de verlaging van de vaste bedragen van de vier grootste gemeenten en het gebruik van de Basisregistraties Adressen en Gebouwen (BAG). Zie paragraaf 2.5 en bijlage 2.1.3. Bijlage 2.4.2a informeert over de twee lijnen waarlangs de effecten van de BAG in het groot onderhoud zijn verwerkt.

Decentralisatie-uitkeringen

De decentralisatie-uitkering Beeldende kunst en vormgeving is overgeheveld naar de algemene uitkering. Daarnaast is ten laste van de algemene uitkering de nieuwe decentralisatie-uitkering Groeiopgave Almere ingesteld. Meer informatie over de beide onderwerpen is te vinden in de paragrafen 2.2, 2.3 en 4.2.

Bedragen per eenheid

De bedragen per eenheid van de maatstaven zijn gewijzigd (zie paragraaf 2.5 en de bijlagen 2.1.1 en 2.1.2).

Herverdeeleffecten

De wijzigingen waartoe is besloten worden in 2015 in één keer in het verdeelstelsel ingevoerd. Het effect op de algemene uitkering wordt door een overgangsregeling in twee jaar gerealiseerd. Zo wordt invulling gegeven aan de bestuurlijke afspraak van een maximaal nadelig effect van € 15 per inwoner per jaar. De overgangsregeling strekt zich ook uit tot de integratie-uitkering Wmo (als gevolg van het gebruik van de Basisregistraties Adressen en Gebouwen; zie paragraaf 4.2 onder 1).

Bijlage 2.4.2b bevat de overgangsregeling en de uitkomst per gemeente.

Vervolg

Voor ruim 75% van het gemeentefonds wordt het groot onderhoud per 2015 uitgevoerd. In 2014 zullen het cluster Werk en inkomen en de clusteronderdelen Brandweer en rampenbestrijding en Volkshuisvesting, ruimtelijke ordening en stedelijke vernieuwing worden onderzocht, zodat hier het groot onderhoud met ingang van het uitkeringsjaar 2016 kan worden doorgevoerd. Bij deze tweede fase van het groot onderhoud gemeentefonds zal aandacht zijn voor de verdeelmaatstaf vast bedrag. Zie voor de aanleiding:

<http://www.rijksoverheid.nl/ministeries/bzk/documenten-en-publicaties/kamerstukken/2014/05/23/kamerbrief-bij-eindrapport-het-vaste-bedrag-in-het-gemeentefonds-en-gemeentelijke-herindeling.html>

Naar aanleiding van het VNG-advies over het groot onderhoud is tevens besloten om op basis van

recente cijfers onderzoek te doen naar de uitgaven voor het clusteronderdeel Onderwijshuisvesting. De resultaten van dit onderzoek zullen worden betrokken bij de tweede fase van het groot onderhoud.

Bij brief van 22 mei 2014 is de Tweede Kamer geïnformeerd over het groot onderhoud. Zie: <http://www.rijksoverheid.nl/documenten-en-publicaties/kamerstukken/2014/05/22/kamerbrief-over-het-groot-onderhoud-van-het-gemeentefonds-in-2015-en-2016.html>.

2.4.3 Maatstaf ozb: WOZ-waardering en aanpassing rekentarieven

De jaarlijkse aanpassing van de gewichten van de verdeelmaatstaf ozb is doorgevoerd.

De uitkomst van de verdeelmaatstaf ozb wordt bepaald door de omvang van de WOZ-waarde en een daaraan gekoppeld gewicht, het zogenaamde rekentarieef. Er worden drie WOZ-waarden onderscheiden: voor eigenaren woningen, eigenaren niet-woningen en gebruikers niet-woningen. Er zijn daarom ook drie rekentarieven. Door marktontwikkelingen kan de WOZ-waarde sterk fluctueren. Het is staand beleid om voor dat effect te corrigeren, door middel van een aanpassing van de rekentarieven. De correctie is op nationaal niveau. Regionale en lokale marktontwikkelingen die afwijken van de landelijke werken wel door in de uitkomst van de maatstaf.

De aanpassing van de rekentarieven is afgestemd op de WOZ-tijdvakken. Op 1 januari 2015 begint een nieuw WOZ-tijdvak met waardepeildatum 1 januari 2014. Bij de aanpassing van de rekentarieven is de vaste werkwijze toegepast (zie paragraaf 9.2 van de meicirculaire 2000 en paragraaf 7.1 van de septembercirculaire 2004). Het rekentarieef wordt naar beneden (of naar boven) bijgesteld om de stijging (of daling) van de ozb-maatstaf als gevolg van de stijging (of daling) van de WOZ-waarde van woningen en niet-woningen ongedaan te maken. De maatstaf groeit wel met de inflatie mee (prijs Nationale Bestedingen, pNB).

De marktontwikkeling tussen 1 januari 2013 en 1 januari 2014 bij woningen wordt, op basis van informatie van de Waarderingskamer, geschat op -3%. Voor niet-woningen wordt de waardeontwikkeling over dezelfde periode geschat op -3,5%. De inflatie (pNB) in die periode bedraagt volgens de ramingen van het CPB 1,5%. De aangepaste rekentarieven zijn opgenomen in bijlage 2.1.1.

2.4.4 Maatstaf bedrijfsvestigingen

Zoals aangekondigd in paragraaf 3.2.4 van de meicirculaire 2013 voert het CBS per 2014 een methodewijziging door bij de vaststelling van het aantal bedrijfsvestigingen. De nieuwe methode van het CBS leidt tot een hoger aantal eenmanszaken, omdat bij de beoordeling of een eenmanszaak een actief bedrijf is voortaan ook wordt uitgegaan van de gegevens van de Kamer van Koophandel. Om herverdeeleeffecten te voorkomen wordt voor uitkeringsjaar 2014 nog niet van de nieuwe gegevens uitgegaan. De te hanteren aantallen bedrijfsvestigingen voor 2014 worden daarom – net als voor de uitkeringsjaren 2011 tot en met 2013 – gebaseerd op het aantal

bedrijfsvestigingen van uitkeringsjaar 2010. Dit aantal wordt vervolgens geïndexeerd met de groei van het aantal bedrijfsvestigingen volgens de nieuwe methode. De te hanteren aantallen voor 2014 zijn opgenomen in bijlage 2.4.4a.

2.4.5 Bommenregeling

Wij zijn voornemens de bommenregeling met ingang van 2015 op twee punten aan te passen. In de eerste plaats zal het onderscheid in de drie categorieën gemeenten verdwijnen. In de tweede plaats wordt de mogelijkheid voor het ontvangen van een suppletie-uitkering beperkt tot de werkelijk gemaakte kosten. Dit betekent dat per 2015 alle gemeenten in geval van opsporing en ruiming van explosieven een bijdrage van 70% kunnen ontvangen door het indienen van een raadsbesluit en dat bijdragen per 2015 geen betrekking meer hebben op toekomstige kosten.

De belangrijkste aanleiding voor de wijziging is dat de maatstaf nieuwbouwwoningen onvoldoende aansluit bij de kosten van het opsporen en ruimen van explosieven van de zogenaamde 'veelgebruikers', mede door ontwikkelingen op de markt voor nieuwbouwwoningen. Verder is de ervaring van de afgelopen jaren dat aanvragen op basis van ramingen soms leiden tot een onnodig beslag op de algemene uitkering.

Met bovenstaande aanpassingen komen de maatstaf nieuwbouwwoningen en de vaste bedragen van Amsterdam, Den Haag en Rotterdam in het kader van de bommenregeling met ingang van 2015 te vervallen. Daardoor vervalt ook de noodzaak om te werken met de tot nu toe gebruikelijke tijdvakken van vier jaar.

De huidige zogenaamde 'veelgebruikers' kunnen met ingang van 2015 een aanvraag indienen over gemaakte kosten vanaf 1 januari 2015. Voor kosten tot en met 2014 geldt dat deze groep gemeenten tot en met 2014 een bijdrage ontvangt via de maatstaf nieuwbouwwoningen of via het vaste bedrag in het geval van Amsterdam, Den Haag en Rotterdam.

Om vooral de huidige 'veelgebruikers' meer tijd te geven verschuift de peildatum voor het indienen van aanvragen in 2015 eenmalig naar 1 april. Verzoeken die wij vóór 1 april 2015 ontvangen worden in het jaar van ontvangst toegekend. Verzoeken die wij vanaf die datum ontvangen worden meegenomen in het volgende jaar.

Wij verwachten dat voor nu een bevredigende oplossing is gevonden. Wel zullen wij de Raad voor de financiële verhoudingen om een advies vragen voor de vormgeving op de langere termijn. Daarnaast zullen wij de komende jaren bezien hoe de financiële omvang van de regeling zich ontwikkelt. Indien nodig zullen maatregelen worden overwogen, zoals een verlaging van het percentage.

Definitieve berichtgeving over de aanpassingen volgt in de septembercirculaire 2014, zodat er de komende maanden nog ruimte is voor het uitwerken van details.

2.5 Maatstaven, bedragen per eenheid, uitkeringsfactor en overige uitkeringsonderdelen

De berekening van de algemene uitkering bestaat uit de vermenigvuldiging van het aantal eenheden van alle maatstaven met het bijbehorende bedrag per eenheid. De som van deze producten, de zogenaamde uitkeringsbasis, wordt vervolgens vermenigvuldigd met de uitkeringsfactor. De verkregen uitkomst moet daarnaast worden opgehoogd met enkele uitkeringsonderdelen die buiten het format van aantal eenheden en bedrag per eenheid vallen. Hierna wordt achtereenvolgens ingegaan op de maatstaven, de bedragen per eenheid, de uitkeringsfactor en de overige uitkeringsonderdelen.

Maatstaven

De maatstaf bedrijfsvestigingen wordt in 2014 - net als in de jaren daarvoor - op grond van indexatie vastgesteld.

Het groot onderhoud resulteert in 2015 in de volgende wijzigingen:

- Het beperken van de financiële effecten van het gebruik van de Basisregistraties Adressen en Gebouwen (BAG) leidt tot de nieuwe maatstaf huishoudens. Daarnaast leidt de BAG direct of indirect tot andere uitkomsten voor een aantal maatstaven;
- De vaste bedragen van de vier grootste gemeenten zijn verlaagd. De verlaging is vergezeld gegaan van een aantal nieuwe maatstaven;
- Voor de maatstaf bedrijfsvestigingen worden de reguliere gegevens van het CBS gehanteerd;
- Een aantal maatstaven in verband met het cluster Riolering en reiniging vervalt.

Het vervallen van de maatstaf nieuwbouwwoningen in het kader van de bommenregeling in 2015 zal in de septembercirculaire 2014 worden doorgevoerd.

Een volledig overzicht van de veranderingen in de maatstaven is opgenomen in bijlage 2.1.3.

Bedragen per eenheid

Voor 2014 wijzigen de bedragen per eenheid door de informatie in de tabellen 2.2.1 en 2.3.1. Het zijn kortom wijzigingen ten opzichte van de septembercirculaire 2013.

Voor 2015 geldt:

- In het kader van het groot onderhoud is het merendeel van de bedragen per eenheid 2015 opnieuw bepaald;
- de zogenaamde rekentarieven van de maatstaf ozb zijn ten opzichte van 2014 aangepast;
- de informatie uit de tabellen 2.2.1 en 2.3.1 is verwerkt;
- uitnames en toevoegingen van 2014 op 2015 die in eerdere circulaire's zijn opgenomen zijn verwerkt. Bijlage 2.2.1 bevat die uitnames en toevoegingen uit eerdere circulaire's.

Het vervallen van de vaste bedragen van de gemeenten Amsterdam, Rotterdam en Utrecht in het kader van de bommenregeling in 2015 zal in de septembercirculaire 2014 worden doorgevoerd.

Bijlage 2.1.1 bevat het overzicht van bedragen per eenheid 2014 en 2015.

Hoewel de nieuwe verdeling in 2015 wordt ingevoerd bevat bijlage 2.1.1 ook voor 2014 een overzicht van bedragen per eenheid volgens de nieuwe verdeling. In dat overzicht zijn alle mutaties tot en met 2014 verwerkt. Deze bedragen per eenheid zijn gebruikt bij de berekening van de herverdeeleffecten, grondslag voor de overgangsregeling groot onderhoud (zie paragraaf 2.4.2).

Uitkeringsfactor

Bijlage 2.5.1 bevat een toelichting op de uitkeringsfactor: wat is de uitkeringsfactor en hoe wordt hij berekend.

De volgende aspecten zijn bij de raming van de uitkeringsfactor van belang:

- de informatie uit de tabellen 2.2.1 en 2.3.1 is verwerkt;
- door de overgang van de huidige naar de nieuwe verdeling valt de uitkeringsfactor vanaf 2015 een punt lager uit;
- de ontwikkeling van de uitkeringsbasis als gevolg van nieuwe aantallen heeft effect. Bijlage 2.5.2 bevat informatie over de raming van de maatstaven met een groot aandeel in de uitkeringsbasis.

De nieuwe raming van de uitkeringsfactoren 2014-2019 is vermeld in tabel 2.5.1. Voor gemeenten die hun begroting in constante prijzen opstellen is een cijferreeks in constante prijzen opgenomen.

Tabel 2.5.1 Uitkeringsfactor 2014-2019

	2014	2015	2016	2017	2018	2019
<i>Bestaande verdeling</i>						
Uitkeringsfactor	1,478					
<i>Nieuwe verdeling</i>						
Uitkeringsfactor	1,479	1,431	1,426	1,418	1,402	1,386
Uitkeringsfactor constante prijzen			1,417	1,403	1,381	1,359

In de bovengenoemde bijlage 2.5.1 is een toelichting opgenomen op de ontwikkeling van de uitkeringsfactor.

Overige uitkeringsonderdelen

Onder de algemene uitkering vallen ook de volgende uitkeringsonderdelen, die niet de vorm hebben van maatstafaantallen die met een bedrag per eenheid worden vermenigvuldigd:

- Een beperkt aantal gemeenten ontvangt middelen op grond van de maatstaven herindeling en rioleringen of ontvangt een artikel 12-uitkering of een suppletie-uitkering bommen. Bijlage 2.5.3 bevat het overzicht van gemeenten die in 2014 een suppletie-uitkering ontvangen.
- Alle gemeenten hebben daarnaast te maken met de suppletieregeling afschaffing ozb woningen gebruikers (zie bijlage 10 van de septembercirculaire 2013) en met de nieuwe overgangsregeling groot onderhoud (zie paragraaf 2.4.2).

3 Deelfonds sociaal domein

3.1 Inleiding

Met ingang van 2015 worden gemeenten op grond van de Wmo 2015, de Jeugdwet en de Participatiewet integraal verantwoordelijk voor het sociaal domein. De decentralisaties gaan in 2015 gepaard met een toevoeging van € 10,4 miljard aan het gemeentefonds. Hiertoe is het deelfonds sociaal domein in het leven geroepen, een tijdelijke bijzondere uitkeringsvariant binnen het gemeentefonds. De uitgangspunten zijn vastgelegd in het wetsvoorstel Tijdelijke wet deelfonds sociaal domein dat op 15 mei 2013 aan de Tweede Kamer is aangeboden. De wet is tijdelijk en vervalt na drie jaar. Vanaf 2018 vallen de middelen uit het deelfonds geheel binnen de reguliere uitgangspunten van het gemeentefonds en de Financiële-verhoudingswet. Het deelfonds bestaat uit de middelen die per 2015 voor de Wmo 2015 (het nieuwe deel) en voor jeugd naar gemeenten gaan en uit het participatiebudget zoals dat per 2015 voor de Participatiewet beschikbaar komt. Gemeenten mogen middelen uit het deelfonds alleen besteden binnen het sociaal domein. Gemeenten mogen zelf bepalen hoe deze middelen verdeeld worden over de taken die in de Jeugdwet en de Wmo 2015 aan gemeenten zijn toegekend respectievelijk de taak voor gemeenten om participatievoorzieningen aan te bieden (=taken van het sociaal domein 3D). Er is niet gekozen voor toevoeging van bestaande gemeentefondsmiddelen, zoals bijvoorbeeld de integratie-uitkering Wmo, aan het deelfonds. Gemeenten krijgen de mogelijkheid om binnen de bestedingsvoorwaarde middelen te reserveren om schommelingen in de (zorg)vraag te kunnen opvangen.

De paragrafen hierna informeren over de omvang van het deelfonds (3.2), de verdeling van het deelfonds (3.3) en over aspecten rondom monitoring en bestedingsvoorwaarden (3.4) en rechtmatigheid (3.5).

3.2 Omvang deelfonds

Tabel 3.2.1 geeft de omvang van het deelfonds aan. Er is geabstraheerd van het vervallen van het deelfonds vanaf 2018.

Tabel 3.2.1. Omvang deelfonds 2015-2019 (in miljoenen euro's)

	2015	2016	2017	2018	2019
Omvang deelfonds	10.363	10.305	9.906	9.787	9.696

De opbouw van de bedragen in de tabel, de specificatie per decentralisatie, is vermeld in de gemeentefondsrubriek op internet.

3.3 Verdeling deelfonds

3.3.1 Inleiding

Hierna wordt achtereenvolgens ingegaan op de verdeling van de Wmo 2015, jeugd en participatie

en op een mogelijke overgangsregeling.

3.3.2 Wmo 2015

In 2015 worden de budgetten die samenhangen met de nieuwe taken behorend bij de Wmo 2015 verdeeld op grond van historische uitgaven. Dit betekent dat de budgetten worden gerelateerd aan een reconstructie van feitelijke uitgaven op gemeentelijk niveau. De budgetten samenhangend met beschermd wonen en opvang worden verdeeld over de centrumgemeenten.

In januari 2014 is in een internetbericht een eerste voorlopige inzage geboden in het macrobudget Wmo 2015 en de verdeling daarvan per gemeente. Deze indicatie is geactualiseerd. Voor deze actualisatie zijn grotendeels de actuele data gebruikt uit 2013. Bijlage 3.3.2a bevat de actuele bedragen per gemeente.

In 2016 wordt een objectief verdeelmodel ingevoerd. Het verdeelmodel zal op korte termijn worden gepubliceerd. Uiterlijk in de septembercirculaire 2014 wordt het objectieve verdeelmodel voor de verdeling van het budget vanaf 2016 definitief vastgesteld. Ook de uitkomst per gemeente is dan duidelijk. Zo mogelijk wordt vooruitlopend op de formele publicatie in de septembercirculaire 2014 de verdeling over de gemeenten al op internet geplaatst.

Zie www.invoeringwmo.nl voor meer informatie.

3.3.3 Jeugd

De verdeling van het beschikbare budget Jeugdwet voor 2015 vindt plaats op basis van historische gegevens over het gebruik van jeugdhulp op gemeentelijk niveau (bron: SCP en Cebeon). De gegevens over aantallen cliënten per zorgvorm, zoals gebruikt voor de verdeling van het budget voor 2015, zijn beschikbaar via de jeugdmonitor/lokale jeugdspiegel van het CBS (jeugdmonitor.cbs.nl). Gemeenten kunnen er ten opzichte van de decembercirculaire 2013 niet meer dan 5% op achteruit gaan. Het totaalbedrag gemoeid met die garantie is € 17 miljoen. Dit bedrag wordt op de andere gemeenten 'verhaald' door een korting van 0,5% op hun totaalbudget. Gemeenten die door deze korting onder de 95% dreigen te zakken zijn weer op 95% gebracht. Bijlage 3.3.3a bevat de actuele bedragen per gemeente.

In 2016 wordt een objectief verdeelmodel ingevoerd. Cebeon en het SCP ontwikkelen dit verdeelmodel, dat december 2014 gereed is. U wordt dan geïnformeerd over het budget per gemeente voor 2016.

3.3.4 Participatie

Gemeenten ontvangen op dit moment van het Rijk budget om mensen met arbeidsvermogen naar werk toe te leiden: het Participatiebudget. Vanaf 1 januari 2015 gaat de Participatiewet in. Mensen met arbeidspotentieel kunnen niet meer de Wajong instromen en de Wsw wordt afgesloten voor

nieuwe instroom. Vanaf 1 januari 2015 vallen de mensen met een arbeidsbeperking maar met arbeidsvermogen onder de verantwoordelijkheid van de gemeenten. Als gevolg daarvan is vanaf 2015 een nieuw verdeelmodel noodzakelijk. Met de VNG is bestuurlijk overeenstemming bereikt over het nieuwe verdeelmodel Participatiebudget. Momenteel worden deze afspraken doorgerekend. Naar verwachting kunnen in de loop van juni de indicatieve bedragen aan de gemeenten bekend worden gemaakt.

Zie ook de informatie op de website van de rijksoverheid:

<http://www.rijksoverheid.nl/documenten-en-publicaties/kamerstukken/2014/05/15/kamerbrief-verdeelmodel-inkomensdeel-en-participatiebudget-vanaf-2015.html>

3.3.5 Overgangsregeling

De overgang in 2016 van de historische verdelingen naar objectieve verdeelmodellen kan aanleiding zijn een overgangsregeling in te stellen. Het Rijk zal de noodzaak daartoe nader onderzoeken.

3.4 Verantwoording en monitoring

Het college van burgemeester en wethouders legt over de besteding uitsluitend financiële verantwoording af aan de gemeenteraad. Het Rijk vraagt geen verantwoording over de rechtmatigheid van de besteding - het naleven van de bestedingsvoorwaarde - aan gemeenten. Wel zal het Rijk de uitvoering van de taken van het sociaal domein 3D monitoren om de systeemverantwoordelijkheid van vakministers en fondsbeheerders te kunnen borgen. Het Rijk ontvangt mede daartoe via het informatiesysteem Informatie voor derden (Iv3) per gemeente informatie over de besteding van het deelfonds. Behalve inzicht in de bestedingen van de individuele gemeente (micro) ontstaat hierdoor ook inzicht in de hoogte van de macro-uitgaven aan het sociaal domein.

Aanpassing Iv3 en eenmalige accountantsverklaring Iv3

Om die informatie-uitwisseling mogelijk te maken is Iv3 aangepast op de komende decentralisaties en de in de tijdelijke wet op het deelfonds opgenomen bestedingsvoorwaarde. Iv3 is geen verantwoordingsinformatie en op basis van Iv3 kan niet worden teruggevorderd.

Bijlage 3.4.1 bevat een toelichting op deze aanpassingen in de functie-indeling. Na overleg met de adviescommissie Vernieuwing BBV (zie paragraaf 5.7) zijn de functies ook gegroepeerd in een facultatieve hoofdindeling die de beoogde integrale aanpak in het sociaal domein combineert met de daarbij behorende inhoudelijke en financiële sturing. Deze hoofdindeling kunnen gemeenten gebruiken voor hun horizontale verantwoording.

Op internet is een volledige omschrijving van de functies geplaatst. De verschillende Iv3-wijzigingen zullen worden verwerkt in een nieuwe ministeriële regeling.

Om aanvullende zekerheid te krijgen over de betrouwbaarheid van de Iv3-informatie over de bestedingen in het sociaal domein wordt aan gemeenten gevraagd om bij de eerste Iv3-kwartaallevering in 2015 eenmalig een goedkeurend oordeel van de accountant over de juistheid en volledigheid van de conversie van producten naar functies en categorieën te leveren (de zogenoemde verdelingsmatrix, zie artikel 2 Regeling informatie voor derden). Deze conversie is een belangrijke onderdeel van het administratieve systeem dat gericht is op het genereren van betrouwbare Iv3 informatie. De accountant dient te controleren of er sprake is van een deugdelijk systeem. Over deze eenmalige toets van de accountant ontvangen gemeenten uiterlijk in de septembercirculaire 2013 nadere informatie.

Bestedingstoets

Gemeenten dienen er voor te zorgen dat de uitkering uit het deelfonds binnen de bestedingsvoorwaarde van de tijdelijke wet wordt besteed. Aan de hand van de Iv3-informatie berekent het Rijk of op gemeentelijk (micro) en op landelijk (macro) niveau de baten van het deelfonds aan de taken van het sociaal domein 3D zijn uitgegeven. Dit gebeurt als volgt:

1. Vaststelling van het saldo van baten en lasten op de functies voor de sociaal domein 3D taken inclusief de reservemutatie(s) in verband met de toets deelfonds sociaal domein en exclusief de functies voor de eigen bijdragen.
2. Vaststelling van de baten op functie 923 uitkering deelfonds sociaal domein. Eventuele lasten op deze functie worden niet betrokken.
3. De toets of de baten uit het deelfonds sociaal domein volledig zijn besteed. Dit is het geval als het lastensurplus onder 1 groter is dan de baten onder 2.

Zie voor de gedetailleerde berekeningswijze van de toets de tabel besteding deelfonds sociaal domein in bijlage 3.4.2. Gemeenten kunnen via deze berekening verantwoording afleggen aan de raad over de besteding van het deelfonds zoals de tijdelijke wet op het deelfonds voorschrijft.

3.5 Rechtmatigheid en controleverklaring jaarrekening

De accountant zal in het kader van zijn reguliere werkzaamheden voor de jaarrekeningcontrole 2015 (in 2016) ook de rechtmatigheid van de besteding en reservering van de uitkering uit het deelfonds betrekken. De bestedingsvoorwaarde uit de tijdelijke wet maakt dus onderdeel uit van het toetsingskader voor de accountantscontrole. Het Rijk maakt samen met de beroepsgroep een handreiking voor accountants met een toelichting op het normen- en toetsingskader en zo nodig een nadere duiding bij bepalingen in wet- en regelgeving.

Het Rijk zal net als bij de introductie van het BBV in 2004 gaan inventariseren welke controleverklaringen door accountants zijn afgegeven (goedkeurend, met beperking, oordeelsonthouding of afkeurend). Daar wordt al in 2014 over de jaarrekening 2013 mee gestart. De rapporten van bevindingen zullen geanalyseerd worden als daar aanleiding toe is. Deze informatie wordt verzameld in het kader van de monitoring en kan worden benut om te bepalen of een bepaalde vorm van interventie wenselijk is. De uitkering kan niet worden teruggevorderd.

4 Decentralisatie- en integratie-uitkeringen

4.1 Inleiding

Dit hoofdstuk bevat mededelingen over de decentralisatie- en de integratie-uitkeringen. Deze uitkeringen maken net als de algemene uitkering deel uit van het gemeentefonds, maar hebben een eigen verdeling. Decentralisatie- en integratie-uitkeringen zijn net als de algemene uitkering vrij besteedbaar en er vindt geen verantwoording naar het Rijk plaats, zoals bij specifieke uitkeringen wel het geval is. Veel van de uitkeringen in dit hoofdstuk zijn verbonden met een zeker doel. Vanuit dat perspectief kan de bestedingsvrijheid formeel niet, maar materieel wel begrensd zijn.

Paragraaf 4.2 informeert over de decentralisatie- en integratie-uitkeringen en over de omvang en de verdeling ervan.

4.2 Omvang en verdeling decentralisatie- en integratie-uitkeringen

Tabel 4.2.1 bevat de mutaties in de decentralisatie- en integratie-uitkeringen ten opzichte van de septembercirculaire 2013. De tabel wordt gevolgd door een toelichting.

Tabel 4.2.1 Mutaties decentralisatie- en integratie-uitkeringen 2013-2019 (bedragen in miljoenen euro's)

	2013	2014	2015	2016	2017	2018	2019
Stand septembercirculaire 2013	2.838,001	2.755,186	902,532	876,049	873,742	872,223	872,223
<i>mutaties december 2013</i>							
bodemsanering	10,300						
maatschappelijke opvang	3,010						
LHBT-emancipatiebeleid	0,200	0,200	0,200	0,200			
ESF-programma	3,500						
uitvoeringskosten inburgering	20,000						
vergunningverlening, toezicht en handhaving		40,758	40,758	40,758	40,758	46,700	46,700
<i>mutaties deze circulaire</i>							
1 Wmo		40,676	1.257,471	1.257,471	1.257,471	1.257,471	1.257,471
2 maatschappelijke opvang		1,290					
3 vrouwenopvang			7,181	7,181	7,181	7,181	7,181
4 beeldende kunst en vormgeving			-13,500	-13,500	-13,500	-13,500	-13,500
5 knelpunten verdeelproblematiek							0,081
6 spoorwegverbinding Roosendaal-Moerdijk	5,000						
7 brede impuls combinatiefuncties/buurtsportcoaches		57,026					
8 Gezond in de Stad		5,118	4,977	4,977	4,977		
9 bodemsanering		-0,163					
10 invoeringskosten decentralisatie jeugdzorg		31,375					
11 Green Deal		0,204					
12 LHBT-emancipatiebeleid		0,025	0,050	0,050			
13 pilot participatieverklaring		0,629					
14 meetsysteem van Geluidsnet		0,039					
15 erfgoed en ruimte		2,182					
16 Aldel		0,500					
17 mantelzorg		6,000					
18 groeiopgave Almere			7,000	7,000	7,000	7,000	7,000
19 Zuiderzeelijn		56,922					
Stand deze circulaire	2.880,011	2.997,967	2.206,669	2.180,186	2.177,629	2.177,075	2.177,156

Bijlage 4.2.1 bevat het complete overzicht van de decentralisatie- en integratie-uitkeringen en de daarmee gemoeide bedragen.

Toelichting

1. Wmo

De opbouw van de integratie-uitkering Wmo is opgenomen in de onderstaande tabel.

Overzicht integratie-uitkering Wmo

	2014	2015
<i>huishoudelijke verzorging</i>		
basis (budget t-1)	1.275,6	1.433,9
volume-index (2,38% conform Bestuursakkoord)	30,4	34,1
nominale index	29,3	1,2
effect extramuralisering ZZP's	53,7	24,1
compensatie chronisch zieken en gehandicapten	45,0	-45,0
taakstelling	0,0	-465,0
subtotaal	1.433,9	
sociale wijkteams	6,0	
totaal	1.439,9	983,4
<i>subsidieregelingen AWBZ</i>		
diensten bij wonen met zorg	26,5	26,5
zorgvernieuwingsprojecten GGZ	7,8	7,8
coördinatie vrijwillige thuiszorg en mantelzorg en vorming, training en advies	42,9	42,9
aanpassing bestaande ADL-clusters	3,2	3,2
collectieve GGZ-preventie	11,0	11,0
totaal	91,4	91,4
<i>specifieke uitkeringen WVG</i>		
dure woningaanpassingen	21,0	21,0
besluit bijdrage AWBZ gemeenten (Bbag)	23,0	23,0
totaal	44,0	44,0
<i>uitvoeringskosten</i>		
middelen uitvoeringskosten	77,6	77,6
structurele toevoeging o.g.v. rapport Cebeon	75,6	75,6
compensatie registratiekosten Wtcg	1,9	1,9
uitname ivm centralisatie CAK	-16,4	-16,4
totaal	138,6	138,6
totaal integratie-uitkering Wmo	1.714,0	1.257,5

De toelichting op de bedragen is voor 2014 en 2015 als volgt:

2014

- Indexatie 2014

De volume-index is 2,38% conform het bestuursakkoord VNG-Rijk van 2011. De voorlopige nominale index tranche 2014 voor de loon- en prijsontwikkeling is verwerkt in de verschillende onderdelen van de uitkering.

- Sociale wijkteams

Voor de ontwikkeling van de sociale wijkteams en de verbinding met de medische sector (bijvoorbeeld de wijkverpleging) is aanvullend € 6 miljoen beschikbaar gesteld voor 2014.

2015

- Indexatie 2015
De volume-index is 2,38% conform het bestuursakkoord VNG-Rijk van 2011.
- Effect extramuralisering ZZP's
Als gevolg van het extramuraliseren van lichte zorgzwaartepakketten (ZZP's) voor nieuwe gevallen blijven mensen langer thuis wonen waardoor het beroep op de Wmo mogelijk zal toenemen. Voor 2015 wordt ter compensatie van deze kosten totaal € 78 miljoen beschikbaar gesteld.
- Budget na afschaffing Wtcg en CER
In 2014 wordt, vooruitlopend op de invoering van het deelfonds sociaal domein, incidenteel € 45 miljoen via de integratie-uitkering Wmo uitgekeerd. Vanaf 2015 maakt het budget onderdeel uit van het deelfonds sociaal domein. In 2015 gaat het om € 216 miljoen.
- Sociale wijkteams
Voor 2015 is een budget van € 10 miljoen oplopend tot structureel € 50 miljoen in 2017 beschikbaar. Dit bedrag wordt vanaf 2015 via het deelfonds sociaal domein uitgekeerd.
- Taakstelling
In het Regeerakkoord is opgenomen dat het budget voor huishoudelijke hulp in 2015 met € 975 miljoen wordt gekort. Deze korting is later verlaagd tot € 465 miljoen.

De verdeling van de integratie-uitkering Wmo is vanaf 2015 gebaseerd op gegevens op basis van de Basisregistraties Adressen en Gebouwen. De herverdeeleeffecten die hierdoor ontstaan maken onderdeel uit van de overgangsregeling groot onderhoud (zie paragraaf 2.4). De verdeling is ook veranderd door het gebruik van actuelere basisgegevens voor de maatstaven. Deze verandering is regulier en valt niet onder de overgangsregeling.

De verdeling van de integratie-uitkering Wmo is opgenomen in bijlage 4.2-1

2. Maatschappelijke opvang

De middelen voor de decentralisatie-uitkering Maatschappelijke opvang, verslavingsbeleid en openbare geestelijke gezondheidszorg (MO/VB/OGGz) worden reeds vanaf 2010 objectief verdeeld, met uitzondering van de zogeheten grensstrook. Vanaf 2015 komt deze grensstrook te vervallen en worden deze middelen (bijna € 12 miljoen) toegevoegd aan het objectief verdeelde macrobudget. De eerder aangekondigde evaluatie van het verdeelmodel beperkt zich tot het laten vervallen van de grensstrook, omdat uit contact met gemeenten is gebleken dat er vooral behoefte is aan duidelijkheid over en continuïteit in budgetten. Daarnaast zal vanaf 2015 de uitzonderingspositie van Dordrecht inzake de opvang van stichting De Hoop worden beëindigd. Bij wijze van overgangsmaatregel ontvangt Dordrecht in 2015 nog € 500.000 en in 2016 € 400.000 voor De Hoop, bovenop het objectieve deel. Daarna zal Dordrecht niet langer specifiek middelen ontvangen voor De Hoop.

Beschermd wonen wordt vanaf 2015 ondergebracht in de Wmo 2015. Centrumgemeenten voeren hierbij de regie. Om een adequate voorbereiding op deze nieuwe taak mogelijk te maken en te

komen tot goede afstemming met regiogemeenten en (veld)partijen, ontvangt elke centrumgemeente in 2014 € 30.000. Deze middelen kunnen er ook aan bijdragen dat per centrumgemeente een goede invulling wordt gegeven aan de thema's die genoemd zijn in de bijlage bij de brief 'Positionering langdurige intramurale ggz' van 24 maart 2014 Kamerstukken II, 30597, nr. 427). Met ingang van 2015 gaat de gemeente Lansingerland over van centrumgemeente Delft naar centrumgemeente Rotterdam. Het financiële effect daarvan is in de verdeling vanaf 2015 verwerkt.

De decentralisatie-uitkering wordt ten slotte opgehoogd met de te decentraliseren middelen uit de AWBZ (het budget dat samenhangt met de huidige AWBZ-functies begeleiding en persoonlijke verzorging die in het verlengde wordt geboden van begeleiding, 5% van het totale budget in de AWBZ), voor zover deze toe te rekenen zijn aan instellingen voor MO/VB/OGGz. In 2015 is sprake van een historische verdeling van deze middelen en vanaf 2016 worden de middelen verdeeld via de objectieve verdeling van de decentralisatie-uitkering MO/VB/OGGz. De informatie over dit onderwerp is uitsluitend verwerkt in de bijlage, maar kwam voor de verdere verwerking in de circulaire te laat.

In bijlage 4.2-2 treft u een overzicht van de bedragen per gemeente aan.

3. Vrouwenopvang

Het objectief verdeelmodel voor de decentralisatie-uitkering Vrouwenopvang is bestuurlijk vastgesteld door het Rijk en de VNG. Onderdeel van de afspraken is een geleidelijk ingroeipad voor de objectieve verdeling vanaf 2015. Daarnaast stelt het Rijk structureel € 12,1 miljoen extra ter beschikking vanaf 2015. Het betreft onder andere middelen in verband met de kwaliteitsimpuls voor de aanpak van huiselijk geweld (€ 10 miljoen). Daarvan wordt € 8,55 miljoen verdeeld onder alle centrumgemeenten.

De € 8,55 miljoen euro van de kwaliteitsimpuls voor alle centrumgemeenten wordt in 2015, 2016 en 2017 ingezet ten behoeve van een geleidelijk ingroeipad. In 2018 wordt het gehele budget voor de decentralisatie-uitkering Vrouwenopvang inclusief € 8,55 miljoen euro van de kwaliteitsimpuls volgens het objectieve model verdeeld. Ten aanzien van de kwaliteitsimpuls zijn tevens afspraken met de VNG gemaakt op het terrein van kwaliteit, de gezamenlijke inkoop voor landelijke functies, de oprichting van een knooppunt huwelijksdwang en achterlating binnen het stelsel van de AMHK's, een goede samenhang tussen de aanpak van huiselijk geweld en die van kindermishandeling, de verantwoordelijkheid van gemeenten voor slachtoffers van mensenhandel, mannenopvang, de verantwoordelijkheid voor innovatie en nieuwe onderwerpen c.q. ontwikkelingen en een multidisciplinaire aanpak van seksueel geweld/seksueel misbruik.

Van het bovengenoemde bedrag van € 10 miljoen wordt € 1,45 miljoen uitgekeerd aan de VNG in verband met de opvang van specifieke groepen (zoals mannenopvang) en het inrichten van een knooppunt huwelijksdwang en achterlating. Daarnaast is € 2,1 miljoen toegevoegd vanwege de decentralisatie van de opvang van specifieke groepen slachtoffers. Dit bedrag wordt eveneens

uitgekeerd aan de VNG, ten behoeve van de landelijke inkoop van deze functies. Er vindt een uitname uit de decentralisatie-uitkering plaats van € 1,369 miljoen in verband met het onderbrengen van de inkoop van opvang voor specifieke groepen slachtoffers bij de VNG. De uitkeringen aan Leeuwarden en Tilburg worden daartoe met respectievelijk € 0,919 miljoen en € 0,450 miljoen verlaagd. De extra middelen en de uitname zijn onderdeel van de afspraak dat de VNG de inkoop voor landelijke functies op zich gaat nemen. Het besluit over de uitname ten behoeve van de landelijke inkoop door de VNG ligt voor in de Algemene Ledenvergadering van 17 juni 2014 van de VNG.

Per 1 januari 2015 behoort de gemeente Lansingerland niet langer tot centrumgemeente Delft, maar tot centrumgemeente Rotterdam. Deze wijziging is verwerkt in de bedragen vanaf 2015.

De decentralisatie-uitkering Vrouwenopvang wordt ten slotte opgehoogd met de te decentraliseren middelen uit de AWBZ (het budget dat samenhangt met de huidige AWBZ-functies begeleiding en persoonlijke verzorging die in het verlengde wordt geboden van begeleiding, 5% van het totale budget in de AWBZ), voor zover deze toe te rekenen zijn aan instellingen voor vrouwenopvang. In 2015 is sprake van een historische verdeling van deze middelen en vanaf 2016 worden de middelen verdeeld via de objectieve verdeling van de decentralisatie-uitkering Vrouwenopvang. De informatie over dit onderwerp is uitsluitend verwerkt in de bijlage, maar kwam voor de verdere verwerking in de circulaire te laat.

De verdeling over de gemeenten is opgenomen in bijlage 4.2-3

4. Beeldende kunst en vormgeving

De decentralisatie-uitkering Beeldende kunst en vormgeving is in het kader van het groot onderhoud opgegaan in de algemene uitkering (zie paragraaf 2.4.2).

5. Knelpunten verdeelproblematiek

De meerjarenraming strekt zich met ingang van deze circulaire uit tot en met het jaar 2019. Daardoor wordt in deze circulaire de toename van de integratie-uitkering Knelpunten verdeelproblematiek voor dat jaar zichtbaar. De middelen zijn afkomstig uit de algemene uitkering. De integratie-uitkering houdt verband met btw-aspecten ten aanzien van wegen die in beheer zijn van waterschappen.

6. Spoorwegverbinding Roosendaal-Moerdijk

Het kabinet stelt eenmalig € 5 miljoen beschikbaar voor zelfredzaamheid en hulpverlening door gemeenten langs het spoortraject Roosendaal - Moerdijk (Halderberge, Moerdijk en Roosendaal). Hiermee worden de risico's in het dichtbevolkte gebied op de Brabantroute fors verlaagd. De gemeente Roosendaal neemt de coördinatie op zich en is de ontvanger van de decentralisatie-uitkering.

7. Brede impuls combinatiefuncties/buurtsportcoaches

Het structurele karakter van de huidige Impuls brede scholen sport en cultuur, zoals verwoord in de Bestuurlijke Afspraken Impuls brede scholen, sport en cultuur van december 2007 (inclusief de aanpassingen van oktober 2009 en juni 2011), blijft behouden. In de komende jaren staat de kwaliteitsbevordering van de combinatiefuncties en buurtsportcoaches centraal, waarbij voor de laatste een verbreding naar andere sectoren geldt voor het maken van een verbinding tussen sport- en beweegaanbieders en andere sectoren zoals zorg, welzijn, jeugdzorg en kinderopvang, bedrijfsleven en onderwijs.

Daarnaast is er aandacht voor de landelijke en lokale effecten van de inzet van combinatiefuncties en buurtsportcoaches op het bereik van doelgroepen en de sport-, beweeg- en cultuurdeelname. De achtergrond van de buurtsportcoaches is heel verschillend. Om meer verbinding tussen deze professionals te realiseren en kennisdeling tot stand te brengen, faciliteert het Rijk ondersteuning op de genoemde gebieden.

In 2014 doen 371 gemeenten mee aan de Brede impuls combinatiefuncties. Zij realiseren naar nu valt te voorzien 2805,5 fte's. Het Rijk draagt hiertoe € 57,026 miljoen (40%) bij en de gemeenten zorgen voor 60% cofinanciering. Hierover vindt monitoring plaats.

In bijlage 4.2-7 zijn de bedragen per gemeente opgenomen.

8. Gezond in de Stad

In het kader van het stimuleringsprogramma Gezond in de Stad (GIDS) ontvangen gemeenten met wijken/buurtten met een relatief hoge achterstandsproblematiek GIDS-gelden.

Hiertoe wordt de huidige decentralisatie-uitkering Gezond in de Stad verdubbeld naar € 10 miljoen voor de periode 2014 tot en met 2017. Vanaf 2014 gaat er een andere verdeelsleutel gelden. Daardoor komen ook enkele middelgrote steden en sommige plattelandsgemeenten in met name de krimpgebieden waar sprake is van gezondheidsachterstanden in aanmerking voor de GIDS-gelden.

Op basis van de statusscore van het Sociaal en Cultureel Planbureau (SCP)^[1] is een Top300 vastgesteld van wijken met de laagste statusscore ten opzichte van andere wijken in Nederland. De middelen zijn verdeeld over deze wijken op basis van het aantal inwoners in deze wijken met een minimum van € 20.000 per gemeente. De eerdere GIDS-gelden voor 2014 zijn in deze bedragen verdisconteerd, dus de middelen komen niet bovenop deze gelden. Gemeenten die op basis van de nieuwe berekening in 2014 op een lager bedrag uitkomen, worden hiervoor in 2014 eenmalig gecompenseerd.

Gemeenten kiezen op basis van de lokale context en aanwezige problematiek voor hun eigen aanpak. De opzet van het stimuleringsprogramma is te komen tot een samenhangende integrale

^[1] Statuscores zijn scores die het SCP berekent en die aangeven hoe de sociale status van een wijk is, in vergelijking met andere wijken in Nederland. De sociale status van een wijk is afgeleid van een aantal kenmerken van de mensen die er wonen: hun opleiding, inkomen en positie op de arbeidsmarkt.

aanpak van gezondheidsachterstanden op gemeentelijk niveau, die aansluit bij de behoefte van de gemeente. Daarbij worden gemeenten zoveel mogelijk gestimuleerd om gebruik te maken van wat er al bekend is over een effectieve aanpak van gezondheidsachterstanden.

In bijlage 4.2-8 zijn de bedragen per gemeente opgenomen.

9. Bodemsanering

De projectmiddelen voor het Uitvoeringsprogramma worden in 2014 in mindering gebracht op de decentralisatie-uitkering. Het gaat om een bedrag van € 75.000. Hetzelfde gebeurt in 2014 met de middelen voor aanvullende coördinerende ondersteuning voor gemeenten. Dit betreft een bedrag van € 88.000.

In bijlage 4.2-9 zijn de bedragen per gemeente opgenomen.

10. Invoeringskosten decentralisatie jeugd

In paragraaf 6.5 van de meicirculaire 2013 is aangekondigd dat voor invoeringskosten decentralisatie jeugd in 2014 € 16 miljoen beschikbaar is. Gemeenten zouden hiervan € 7,75 miljoen krijgen. Er zijn echter extra middelen beschikbaar gesteld, waardoor in 2014 in totaal € 38,075 miljoen, € 30,325 miljoen meer, wordt verdeeld over de gemeenten. Dat gebeurt op basis van het aantal jongeren in een gemeente (2/3 van het bedrag) en een vast bedrag per gemeente (1/3 van het bedrag).

Met de flexibele schuif worden middelen van de provinciale doeluitkering jeugd overgeheveld naar de decentralisatie-uitkering Invoeringskosten decentralisatie jeugd, zodat provinciale taken op het gebied van jeugdzorg versneld kunnen worden overgedragen aan gemeenten. In navolging van de provincie Noord-Brabant en de twintig samenwerkende gemeenten in de regio Noordoost-Brabant (zie paragraaf 7.9 van de septembercirculaire 2013) zijn de provincie Drenthe en de gemeenten Hogeveen, Assen en Emmen overeengekomen de flexibele schuif toe te passen. Hierdoor wordt de decentralisatie-uitkering voor elk van de gemeenten Hogeveen, Assen en Emmen met € 0,35 miljoen verhoogd. De doeluitkering jeugdzorg voor de provincie Drenthe wordt overeenkomstig met € 1,05 miljoen verlaagd.

Bijlage 4.2-10 bevat de bedragen per gemeente.

11. Green Deal

Voor de uitvoering van de Green Deal-afspraken met de gemeente Utrecht wordt in 2014 een bedrag van € 204.000 toegevoegd aan het gemeentefonds. Dit betreft de tweede tranche van de betaling voor het project met betrekking tot de CO2-footprint, businesscases verduurzaming Utrechtse bedrijven en het WKO-loket Energie Bodem.

12. LHBT-emancipatiebeleid

Via de decentralisatie-uitkering LHBT-emancipatiebeleid (Lesbische vrouwen, Homoseksuele mannen, Biseksuelen en Transgenderpersonen) ontvangt de gemeente Amsterdam voor het jaar 2014 € 25.000 en voor de jaren 2015 en 2016 € 50.000 per jaar als bijdrage voor het Rainbow Cities-netwerk.

13. Pilot participatieverklaring nieuwkomers

Het Ministerie van Sociale Zaken en Werkgelegenheid stelt voor 2014 middelen beschikbaar voor het uitvoeren van de pilot participatieverklaring voor nieuwkomers. Met de participatieverklaring worden nieuwkomers welkom geheten in de Nederlandse samenleving, waarbij zij tegelijk gewezen worden op hun rechten en plichten en op de fundamentele waarden van de Nederlandse samenleving. De middelen worden via een decentralisatie-uitkering aan 17 gemeenten uitgekeerd. Sommige gemeenten fungeren als regiogemeente. De regiogemeente is verantwoordelijk voor het toedelen van de middelen aan de gemeenten die in de desbetreffende regio meedoen. Na het pilotjaar zal het kabinet bezien of de participatieverklaring wordt voortgezet en hoe het instrument wordt vormgegeven.

In bijlage 4.2-13 zijn de bedragen per gemeente opgenomen.

14. Meetsysteem van Geluidsnet

Om met metingen de geluidsbelasting te monitoren in de omgeving van de NAVO-vliegbasis Geilenkirchen, voor zover gelegen op Nederlands grondgebied, zal het Ministerie van Infrastructuur en Milieu een rijksbijdrage verstrekken aan het meetsysteem van Geluidsnet in de regio (Kamerstukken II 2012-2013, 33 400 XII, nr. 63). Via een decentralisatie-uitkering wordt € 38.700 beschikbaar gesteld. De gemeente Onderbanken ontvangt € 15.300, de gemeente Brunssum € 11.800 en de gemeente Schinnen € 11.600.

15. Erfgoed en ruimte

Het Ministerie van OCW heeft middelen toegekend vanuit de beleidsnota Visie Erfgoed en Ruimte (Kiezen voor Karakter). De middelen worden uitgekeerd via een eenmalige decentralisatie-uitkering. De betreffende gemeenten zijn op de hoogte gesteld van de te ontvangen bedragen. De middelen worden ingezet op initiatieven en projecten vanuit de gemeenten. De projecten zijn karakterbepalend en passen binnen de beleidsdoelstellingen van Visie Erfgoed en Ruimte.

In bijlage 4.2-15 zijn de bedragen per gemeente opgenomen.

16. Aldel

Bij brief van 7 februari 2014 (Kamerstukken II, 2013-2014, 32637, nr. 121) is de Tweede Kamer door de minister van SZW geïnformeerd over de totstandkoming van het regionaal actieplan

“investeren in perspectief”. De provincie Groningen, de gemeente Delfzijl, UWV en Rijk werken in dit actieplan samen om de gevolgen voor voormalige werknemers van aluminiumproducent Aldel en getroffen toeleveranciers zoveel mogelijk te beperken, onder andere door hen om- of bij te scholen zodat hun kansen op de arbeidsmarkt toenemen. In het mobiliteitscentrum wordt de benodigde scholing vastgesteld. Het gedeelte van het hiervoor beschikbare budget vanuit het Rijk ad € 0,5 miljoen wordt via een decentralisatie-uitkering uitgekeerd aan de gemeente Delfzijl.

17. Mantelzorg

Er worden extra middelen beschikbaar gesteld voor het ontwikkelen van activiteiten om de mantelzorgondersteuning naar een hoger niveau te tillen, zodat op het moment dat het wetsvoorstel Wmo 2015 in werking treedt, integraal maatwerk in de praktijk wordt geleverd (motie van de leden Van der Staij, Rutte, Otwin Van Dijk, Bergkamp en Dik-Faber, Kamerstukken II, 37 750-XVI, nr. 43.). Het is de bedoeling dat met deze middelen een merkbare verbetering van de ondersteuning van de individuele mantelzorger in de gemeente wordt gerealiseerd. Gemeenten kunnen – rekening houdend met de lokale situatie en gebruik makend van de aanwezige kennis en expertise - hierbij eigen prioriteiten stellen. Incidenteel wordt een bedrag van € 6 miljoen via een decentralisatie-uitkering aan gemeenten ter beschikking gesteld.

In bijlage 4.2-17 zijn de bedragen per gemeente opgenomen.

18. Groeiopgave Almere

Als uitvloeisel van het groot onderhoud (zie paragraaf 2.4.2) ontvangt de gemeente Almere in verband met zijn groeiopgave vanaf 2015 een jaarlijkse decentralisatie-uitkering ter grootte van € 7 miljoen.

19. Zuiderzeelijn

In 2014 wordt aan het gemeentefonds € 56,922 miljoen toegevoegd ten gunste van de gemeente Assen in verband met het RegioSpecifiekPakket (RSP) Zuiderzeelijn (zie ook paragraaf 4.19 van de junicirculaire 2010).

Overige mededelingen decentralisatie- en integratie-uitkeringen

- Vergunningverlening, toezicht en handhaving

In paragraaf 4.3.1 van de decembercirculaire 2013 bent u geïnformeerd over de integratie-uitkering Vergunningverlening, toezicht en handhaving. In het kader van het groot onderhoud gemeentefonds zijn de mogelijkheden verkend om deze uitkering onder te brengen in de algemene uitkering. Die verkenning heeft niet geleid tot een uitkomst die aansluit bij de bedragen van de integratie-uitkering. Wij handhaven daarom de huidige verdeling (zie voor de bedragen bijlage 7.3 van de decembercirculaire 2013) en keren de bedragen vanaf 2015 uit als decentralisatie-uitkering.

Wij zullen de komende jaren blijven bezien op welke manier de overgang naar de algemene uitkering kan worden bewerkstelligd.

- Centra voor Jeugd en Gezin

De verdeling van deze decentralisatie-uitkering is gewijzigd omdat ten opzichte van de septembercirculaire 2013 de maatstaven zijn geactualiseerd. In bijlage 4.2.2 zijn de nieuwe bedragen per gemeente opgenomen.

5 Overige mededelingen

5.1 Inleiding

Dit hoofdstuk bevat diverse mededelingen over de gemeentefinanciën. Paragraaf 5.2 bevat mededelingen over het gemeentefonds die niet betrekking hebben op één van de specifieke onderdelen uit de hoofdstukken 2, 3 of 4. Vervolgd wordt met mededelingen op het terrein van de gemeentefinanciën.

5.2 Gemeentefondstotalen, bevoorschotting en nominale ontwikkelingen

Gemeentefondstotalen

Tabel 5.2.1 bevat een overzicht van de gemeentefondstotalen 2014-2019. In de tabel zijn de bedragen uit de hoofdstukken 2, 3 en 4 bij elkaar gebracht.

Tabel 5.2.1 Gemeentefondstotalen 2013-2019 (in miljoenen euro's)

	2013	2014	2015	2016	2017	2018	2019
algemene uitkering	15.090	15.631	14.931	15.169	15.270	15.256	15.234
du/iu	2.880	2.998	2.207	2.180	2.178	2.177	2.177
deelfonds sociaal domein			10.363	10.305	9.906	9.787	9.696
Totaal	17.970	18.629	27.501	27.655	27.353	27.220	27.107

Bevoorschotting

De bedragen 2014 uit de tabel zullen worden verwerkt in de bevoorschotting vanaf 1 juli 2014. Tot dat tijdstip is de bevoorschotting gebaseerd op de decembercirculaire 2013. Op de eerste dinsdag in juli zullen ook eventuele verrekeningen plaatsvinden als er eerder dit jaar te veel of juist te weinig voorschot is verstrekt. Verrekeningen over de uitkeringsjaren 2012 en 2013 worden ook in juli uitgevoerd.

Over de voorschotten voor het uitkeringsjaar 2015 volgt informatie in de septembercirculaire 2014.

Nominale ontwikkelingen

De algemene uitkering is uitgedrukt in lopende prijzen. De decentralisatie- en de integratie-uitkeringen betreffen doorgaans nominale bedragen. Het deelfonds sociaal domein en de integratie-uitkering Wmo zijn uitgedrukt in constante prijzen.

Om gemeenten in staat te stellen op een juiste wijze met nominale ontwikkelingen om te gaan is tabel 5.2.2 opgenomen. De tabel bevat de twee loon- en prijsindicatoren die het CPB onderscheidt voor de overheidssector. De cijfers zijn ontleend aan de meest recente publicaties van het CPB. Voor nadere informatie verwijzen wij naar de regelmatig bijgestelde prognoses op de website van het CPB ([CPB](#)), met name de rubriek Centraal Economisch Plan 2014 (CEP2014).

Tabel 5.2.2 Prijsmutaties per jaar 2012-2015

	2012	2013	2014	2015
overheidsconsumptie				
- netto materiële consumptie	2,5%	1,6%	1,75%	1,5%
- lonen en salarissen	1,5%	1,10%	0,75%	2,25%
algemene prijsontwikkeling				
- prijsmutatie BBP	1,1%	1,8%	0,75%	1,25%

Bron: CEP2014.

5.3 Informatie voor derden

Met ingang van het verslagjaar 2015 wordt de Iv3-informatievraag op een aantal plaatsen aangepast. De belangrijkste aanpassingen zijn het gevolg van de decentralisaties (zie hoofdstuk 3).

Schatkistbankieren

Het verplicht schatkistbankieren voor decentrale overheden laat onder voorwaarden het onderling lenen tussen decentrale overheden toe. In de Iv3-informatievraag verslagjaar 2014 is er voor gekozen om in de Iv3-matrix hiervoor een tijdelijke voorziening op te nemen door een extra tabblad toe te voegen ten behoeve van de onderlinge uitlening. In de Iv3-informatievraag 2015 wordt deze tijdelijke voorziening volwaardig opgenomen in de Iv3-matrix.

Groot onderhoud

De splitsing van het huidige cluster Maatschappelijke zorg in Maatschappelijke ondersteuning en Jeugd heeft gevolgen voor de Iv3-indeling. Deze zijn onderdeel van de aanpassing uit hoofde van de decentralisaties. Daarnaast wordt de huidige functie 541 aangepast. Het onderwerp archieven gaat over naar functie 002 en het onderdeel monumenten gaat over naar functie 822.

Onderhoud Iv3

In overleg met de gebruikers van de Iv3-gegevens is bezien of de Iv3-informatievraag nog aansluit bij de behoefte. Als gevolg hiervan zijn enkele functies vervallen of samengevoegd. Zo is het onderscheid tussen bijzonder en openbaar onderwijs opgeheven en heeft een samenvoeging plaats gevonden van twee functies die betrekking hebben op de riolering en op de baten rioolheffing. Daarnaast zijn op enkele plaatsen functies en of categorieën gesplitst.

Vervolgtraject

Begin juni 2014 zal aan de Iv3-contactpersonen van de medeoverheden per mail het overzicht van de functies, categorieën en balansstanden gezonden worden inclusief de bijbehorende toelichting. Dat overzicht is een concept en heeft dus nog geen definitieve status. Uiteindelijk zal in het najaar van 2014 een nieuwe Ministeriële Regeling Informatie voor derden (Iv3) gepubliceerd worden.

Vragen over Iv3 kunt u het beste indienen via www.rijksoverheid.nl/iv3.

5.4 Artikel 12 Financiële-verhoudingswet

Er heeft een actualisatie plaatsgevonden van de Handleiding artikel 12. De actualisatie is vooral ingegeven door de noodzaak tot verduidelijking in de technische en redactionele sfeer. Daarnaast is een nieuwe uitkomst beschikbaar voor de berekening van het zogenaamde "redelijk peil".

De handleiding en de uitkomst voor het redelijk peil zijn van belang voor alle betrokken actoren die in de praktijk te maken hebben met de artikel 12-procedure. In bijlage 5.4.1 is meer uitgebreide informatie opgenomen.

5.5 Analyse gemeentebegrotingen

In de paragrafen 7.3, 7.4 en 7.5 van de meicirculaire 2013 is aandacht besteed aan de begrotingsanalyse en gemeentelijke financiële scans. De informatie is vooral van belang voor gemeenten die onder preventief toezicht van de provincie staan en voor gemeenten die willen fuseren. Korthedshalve wordt verwezen naar internet:

<http://www.rijksoverheid.nl/onderwerpen/gemeenten/gemeentelijke-financien/financiele-scans>.

5.6 Gemeenschappelijk financieel toezichtkader

De gezamenlijke toezichthouders (de minister van BZK als toezichthouder op de provincies en de provincies als toezichthouder op de gemeenten) hebben afspraken gemaakt over de wijze waarop het financieel toezicht wordt uitgeoefend en de beoordeling van het structurele en reële begrotingsevenwicht plaatsvindt. Deze afspraken zijn vastgelegd in het dit voorjaar uitgebrachte Gemeenschappelijk financieel toezichtkader (Gtk) 'Kwestie van evenwicht!'. Dit toezichtkader is een actualisering van het in 2008 vastgestelde Gemeenschappelijk financieel toezichtkader 'Zichtbaar toezicht'. De vindplaats van het kader op internet is: <http://www.rijksoverheid.nl/documenten-en-publicaties/circulaires/2014/04/24/gemeenschappelijk-financieel-toezichtkader-gtk.html>.

5.7 Rapport vernieuwing BBV

Op initiatief van de bestuurlijke commissie Financiën van de VNG is in 2013 een adviescommissie voor vernieuwing van het BBV ingesteld (BBV: Besluit begroting en verantwoording provincies en gemeenten). De commissie, onder voorzitterschap van Staf Depla, wethouder Financiën van de gemeente Eindhoven, heeft zijn adviesrapport uitgebracht. Zie:

<http://www.vng.nl/onderwerpenindex/gemeentefinancien/accountantscontrole-begroting-verantwoording/nieuws/nieuwe-regels-nodig-voor-begrijpelijker-gemeentebegroting>.

Dit rapport bevat adviezen om de transparantie van de begroting en jaarstukken voor de raad en provinciale staten te vergroten, en om de onderlinge vergelijkbaarheid tussen decentrale overheden te bevorderen. Het rapport is op 19 mei 2014 aan de beide fondsbeheerders aangeboden. Het rapport bevat adviezen op 7 onderwerpen, die ieder om nadere uitwerking vragen. Het Ministerie van BZK zal in overleg met VNG, IPO en de commissie BBV een vervolgplan van aanpak maken om tot concrete uitwerkingen te komen. Voor zover de adviezen gaan leiden tot aanpassing van wet- en regelgeving is het streven om waar mogelijk aanpassingen in te laten gaan voor het begrotingsjaar 2016.

5.8 Wijzigingsbesluit BBV

In paragraaf 6.6 van de decembercirculaire 2013 bent u geïnformeerd over een wijzigingsbesluit BBV waarin verduidelijkt wordt welke informatie over verbonden partijen in de begroting en jaarstukken moet worden opgenomen in de paragraaf verbonden partijen. In dit wijzigingsbesluit wordt ook geregeld hoe de decentrale overheden moeten rapporteren over de benutting van het drempelbedrag schatkistbankieren (zie ook paragraaf 5.9 over schatkistbankieren).

Het ontwerpbesluit wordt binnenkort voor advies naar de Raad van State verzonden. Het wijzigingsbesluit zal in werking treden met ingang van de dag na de datum van uitgifte van het Staatsblad waarin het wordt geplaatst. Daarmee krijgt het werkingskracht voor de begroting voor het jaar 2015 en voor de jaarstukken van het jaar 2014.

5.9 Schatkistbankieren

De wijziging van de Wet financiering decentrale overheden in verband met het rentedragend aanhouden van liquide middelen in 's Rijks schatkist (het verplicht schatkistbankieren voor decentrale overheden) is sinds december 2013 van kracht. Afgelopen december 2013 bent u reeds geïnformeerd over een wijziging van het BBV in verband met de opname van aanvullende balansposten in het kader van het verplicht schatkistbankieren. In dat wijzigingsbesluit kon de rapportageverplichting inzake het drempelbedrag nog niet worden meegenomen. Deze rapportageverplichting wordt op korte termijn toegevoegd aan het BBV en wordt onderdeel van de toelichting op de balans van de jaarrekening. In de toelichting op de balans dient te worden vermeld het drempelbedrag in het begrotingsjaar waarover verantwoording wordt afgelegd en het totaal aan middelen dat uitsluitend in het kader van het drempelbedrag, per elk kwartaal van het begrotingsjaar waarover verantwoording wordt afgelegd, buiten 's Rijks schatkist is aangehouden. De rapportageverplichting geldt vanaf begrotingsjaar 2014 en is alleen van toepassing op de middelen die vanwege het drempelbedrag uitgezonderd zijn van het verplichte schatkistbankieren. Door deze rapportageverplichting wordt inzicht geboden in de wijze waarop het drempelbedrag is benut. De gevolgen van het invoeren van het drempelbedrag en de wijze waarop het drempelbedrag kan worden benut zijn in de toelichting van de Regeling schatkistbankieren decentrale overheden nader toegelicht (Stcrt. 2013, 34041, p. 11 en 12).

5.10 Derivaten

Het Beleidskader Derivaten omvat het overkoepelend kabinetsbeleid inzake het gebruik van financiële derivaten door (semi)publieke instellingen (Tweede Kamer, 2013–2014, 33 489, nr. 14). In het Beleidskader Derivaten zijn algemene uitgangspunten overeengekomen en is afgesproken dat de vakministers de algemene uitgangspunten nader zullen uitwerken in 'sectorale regelgeving'. De uitwerking van het Beleidskader Derivaten zal voor wat betreft de medeoverheden een plek krijgen in de Regeling uitzettingen derivaten decentrale overheden (Ruddo) en het BBV en wordt afgestemd met het IPO, de VNG en de Unie van Waterschappen. De verwachte ingangsdatum van de nieuwe regelgeving is uiterlijk 1 januari 2015.

5.11 Macronorm OZB

De besluitvorming over de toekomst van de macronorm OZB zal uiterlijk plaatsvinden in het Bestuurlijk overleg financiële verhoudingen (Bofv) van september 2014. Derhalve wordt vooralsnog de huidige systematiek gecontinueerd. In de septembercirculaire 2014 zal hier nader op worden ingegaan.

Bijlagen

Bijlage 2.1.1 Bedragen per eenheid en uitkeringsfactoren 2014 en 2015

Tabel 1 Verdeeltabel 2014 (bedragen in euro's in basis)

maatstaven en uitkeringsfactor	b.p.e. 2014 stand sept 2013	w ijzigingen sinds sept 2013	bedragen per eenheid 2014 (deze circulaire)
OZB (w oningen eigenaar)	-0,1085%		-0,1085%
OZB (niet w oningen gebruiker)	-0,1153%		-0,1153%
OZB (niet w oningen eigenaar)	-0,1430%		-0,1430%
inw oners	133,33	-0,18	133,15
nieuw bouw w oningen	1.292,90		1.292,90
krimp	397,63		397,63
kernen met minstens 500 adressen	28.180,76		28.180,76
OZB w aarde niet w oningen (in mln)	312,00		312,00
jongeren	225,23		225,23
ouderen	83,55		83,55
ouderen 75-85 jaar	27,63		27,63
w adden, t/m 2500 inw oners	189,02		189,02
w adden, van 2501 t/m 7500 inw oners	147,72		147,72
w adden, vanaf 7501 inw oners	32,56		32,56
huishoudens met laag inkomen	86,81	0,13	86,94
huishoudens met laag inkomen (drempel)	364,84	3,26	368,10
bijstandsontvangers	1.473,56	113,54	1.587,10
ABW schaalnadeel	112.411,23	331,76	112.742,99
ABW schaalvoordeel	3.706,19	11,34	3.717,53
uitkeringsontvangers	108,71	0,05	108,76
minderheden	305,06		305,06
eenouderhuishoudens	147,72		147,72
klantenpotentieel lokaal	51,45		51,45
klantenpotentieel regionaal	15,48	0,01	15,49
leerlingen (V)SO	315,82		315,82
leerlingen VO	475,41		475,41
extra groei leerlingen VO	221,81		221,81
extra groei jongeren	169,94		169,94
land	32,83		32,83
land * % slechte grond	-1,67		-1,67

(voortzetting op de volgende bladzijde)

Tabel 1 Verdeeltabel 2014 (bedragen in euro's in basis)

maatstaven en uitkeringsfactor	b.p.e. 2014 stand sept 2013	w ijzigingen sinds sept 2013	bedragen per eenheid 2014 (deze circulaire)
land * bodemfactor gemeente	31,43		31,43
binnenw ater	41,92		41,92
buitenw ater	23,10		23,10
oppervlak bebouw ing	478,28		478,28
opp. bebouw ing kern * bodemfactor kern	3.322,69		3.322,69
opp. beb. buitengebied * bf. buitengebied	1.646,31		1.646,31
w oonruimten	178,49		178,49
w oonruimten * bodemfactor kern	27,77		27,77
w oonruimten * % slechte grond	25,84		25,84
opp. historische kernen, <40 ha	3.352,42		3.352,42
opp. historische kernen, 40-64 ha	7.027,02		7.027,02
opp. historische kernen, >64 ha	15.569,38		15.569,38
lengte historisch w ater	15,41		15,41
bew oonde oorden 1930	31,13		31,13
hist.w oningen in bew oonde oorden	87,70		87,70
ISV (a)	14.824.166,19		14.824.166,19
ISV (b)	9.316.642,46		9.316.642,46
omgevingsadressendichtheid (OAD)	63,17		63,17
OAD * % slechte grond	0,21		0,21
oeverlengte * bodemfactor gemeente	7,15		7,15
oeverlengte * dichtheid * bf. gemeente kernen	3,55		3,55
kernen * bodemfactor buitengebied	9.592,05		9.592,05
kernen * bodemfactor buitengebied	14.910,99		14.910,99
bedrijfsvestigingen	114,54		114,54
vast bedrag voor iedere gemeente ¹	270.483,15		270.483,15
vast bedrag voor Amsterdam	189.217.770,47		189.217.770,47
vast bedrag voor Rotterdam	109.868.360,21		109.868.360,21
vast bedrag voor Den Haag	81.418.324,67		81.418.324,67
vast bedrag voor Utrecht	45.061.771,28		45.061.771,28
vast bedrag Waddengemeenten	149.950,63		149.950,63
uitkeringsfactor	1,488	-0,010	1,478

1 Voor Baarle-Nassau tw ee maal het vaste bedrag.

Tabel 2 Mutaties verdeeltabel 2014 (bedragen in euro's in basis)

maatstaven	w ijzigingen mei 2014	algemene mutaties	cluster Werk en inkomen	cluster Overig	ontw ik- keling UB
inw oners	-0,18			-0,18	
huishoudens met laag inkomen	0,13		0,13		
huishoudens met laag inkomen (drempel)	3,26		3,26		
bijstandsontvangers	113,54		113,54		
ABW schaalnadeel	331,76		331,76		
ABW schaalvoordeel	11,34		11,34		
uitkeringsontvangers	0,05		0,05		
klantenpotentieel regionaal	0,01		0,01		
uitkeringsfactor	-0,010	-0,007			-0,003

Tabel 3 Verdeeltabel 2015 (bedragen in euro's in basis)

maatstaven en uitkeringsfactor	b.p.e. 2014 stand nieuw model deze circulaire	w ijzigingen volgens deze circulaire	bedragen per eenheid 2015 (deze circulaire)
OZB (w oningen eigenaar)	-0,1085%	-0,0050%	-0,1135%
OZB (niet w oningen gebruiker)	-0,1153%	-0,0060%	-0,1213%
OZB (niet w oningen eigenaar)	-0,1430%	-0,0074%	-0,1504%
inw oners	149,95	-7,92	142,03
nieuw bouw w oningen	2.173,16		2.173,16
krimp	451,33		451,33
kernen met minstens 500 adressen	27.341,63		27.341,63
OZB w aarde niet w oningen (in mln)	356,25		356,25
jongeren	211,87	-16,47	195,40
ouderen	82,62	-0,90	81,72
ouderen 75-85 jaar	27,31	-0,32	26,99
w adden, t/m 2500 inw oners	188,85		188,85
w adden, van 2501 t/m 7500 inw oners	147,30		147,30
w adden, vanaf 7501 inw oners	33,22		33,22
huishoudens met laag inkomen	86,54	-0,07	86,47
huishoudens met laag inkomen (drempel)	338,89	-6,75	332,14
bijstandsontvangers	1.657,32	37,47	1.694,79
ABW schaalnadeel	112.376,58	-199,87	112.176,71
ABW schaalvoordeel	3.713,32	-6,99	3.706,33
uitkeringsontvangers	99,22	-0,66	98,56
minderheden	310,58	-7,62	302,96
minderheden (drempel)	325,71		325,71
eenouderhuishoudens	149,76		149,76
huishoudens	90,99	-0,15	90,84
klantenpotentieel lokaal	39,60		39,60
klantenpotentieel regionaal	16,21	-0,01	16,20
leerlingen (V)SO	275,23	-44,45	230,78
leerlingen VO	363,62	-1,12	362,50
achterstandsleerlingen (drempel)	2.312,25		2.312,25
extra groei leerlingen VO	220,56		220,56
extra groei jongeren	256,36		256,36
land	38,90	-0,56	38,34

(voortzetting op de volgende bladzijde)

Tabel 3 Verdeeltabel 2015 (bedragen in euro's in basis)

maatstaven en uitkeringsfactor	b.p.e. 2014		w i j z i g i n g e n v o l g e n s d e z e c i r c u l a i r e	bedragen per eenheid 2015 (deze circulaire)
	stand nieuw model deze circulaire			
land * bodemfactor gemeente	26,05		0,06	26,11
binnenw ater	39,57		-0,53	39,04
buitenw ater	23,21			23,21
oppervlak bebouwing	580,90			580,90
opp. bebouwing kern * bodemfactor kern	3.080,12			3.080,12
opp. beb. buitengebied * bf. buitengebied	1.520,38			1.520,38
w oonruimten	55,45			55,45
w oonruimten * bodemfactor kern	51,35			51,35
opp. historische kernen, <40 ha	3.146,42			3.146,42
opp. historische kernen, 40-64 ha	6.860,91			6.860,91
opp. historische kernen, >64 ha	14.993,87			14.993,87
lengte historisch w ater	15,54			15,54
bewoonde oorden 1930	31,13			31,13
hist.w oningen in bewoonde oorden	85,74			85,74
ISV (a)	18.401.314,79			18.401.314,79
ISV (b)	11.293.609,47			11.293.609,47
omgevingsadressendichtheid (OAD)	77,80		-0,51	77,29
omgevingsadressendichtheid (drempel)	24,28			24,28
oeverlengte * bodemfactor gemeente	11,70			11,70
oeverlengte * dichtheid * bf. gemeente kernen	5,81			5,81
kernen * bodemfactor buitengebied	8.448,59		-337,30	8.111,29
bedrijfsvestigingen	14.833,11			14.833,11
bedrijfsvestigingen	76,03			76,03
vast bedrag voor iedere gemeente	294.447,67		-14.319,85	280.127,82
vast bedrag voor Amsterdam	111.740.030,02		-194.684,88	111.545.345,14
vast bedrag voor Rotterdam	65.194.028,57		-194.684,88	64.999.343,69
vast bedrag voor Den Haag	47.691.154,06		-194.684,88	47.496.469,18
vast bedrag voor Utrecht	33.244.979,46		-194.684,88	33.050.294,58
vast bedrag Waddengemeenten	150.164,11			150.164,11
uitkeringsfactor	1,479		-0,048	1,431

1 Voor Baarle-Nassau twee maal het vaste bedrag.

Tabel 4 Mutaties verdeeltabel 2015 (bedragen in euro's in basis)

maatstaven	w ijzigingen mei 2014	algemene mutaties	cluster Eigen ink.	cluster Werk en inkomen	cluster Jeugd	cluster Maatsch. ondersteuning	cluster Educatie	cluster Cultuur en ontsp.	cluster Infra. en gebiedsontw.	cluster Riolering en reiniging	cluster OOV	cluster Bestuur en alg. ondersteuning	cluster Overig	ontwik- keling UB
OZB (w oningen eigenaar)	-0,0050%		-0,0050%											
OZB (niet w oningen gebruiker)	-0,0060%		-0,0060%											
OZB (niet w oningen eigenaar)	-0,0074%		-0,0074%											
inwoners	-7,92			0,01		-1,76		-0,33					-5,84	
jongeren	-16,47						-16,47							
ouderen	-0,90					-0,90								
ouderen 75-85 jaar	-0,32					-0,32								
huishoudens met laag inkomen	-0,07			-0,07										
huishoudens met laag inkomen (drempel)	-6,75			1,10		-0,95	-6,90							
bijstandsonvangers	37,47			36,86		0,61								
ABW schaalnadeel	-199,87			-199,87										
ABW schaalvoordeel	-6,99			-6,99										
uitkeringsontvangers	-0,66			-0,03		-0,63								
minderheden	-7,62						-7,62							
huishoudens	-0,15					-0,15								
klantenpotentieel regionaal	-0,01			-0,01										
leerlingen (V)SO	-44,45						-44,45							
leerlingen VO	-1,12				-4,57	-4,53	7,98							
land	-0,56						-0,56							
land * bodemfactor gemeente	0,06								0,06					
binnenwater	-0,53						-0,59		0,06					
omgevingsadressendichtheid (OAD)	-0,51					-0,04	-0,47							
kernen	-337,30						-337,30							
vast bedrag voor iedere gemeente	-14.319,85					-14.319,85								
vast bedrag voor Amsterdam	-194.684,88												-194.684,88	
vast bedrag voor Rotterdam	-194.684,88												-194.684,88	
vast bedrag voor Den Haag	-194.684,88												-194.684,88	
vast bedrag voor Utrecht	-194.684,88												-194.684,88	
uitkeringsfactor	-0,048	-0,031												-0,017

Bijlage 2.1.2 Bedragen per eenheid 2015, gegroepeerd naar cluster

Verdeelmaatstaven 2015, gegroepeerd naar cluster (bedragen in euro's in basis)

	bedragen per eenheid	verdeelmaatstaven
cluster Eigen inkomsten	-0,1135%	OZB (w oningen eigenaar)
	-0,1213%	OZB (niet-w oningen gebruiker)
	-0,1504%	OZB (niet-w oningen eigenaar)
	-37,88	w oonruimten
cluster Werk en inkomen	38,47	huishoudens met laag inkomen
	56,66	huishoudens met laag inkomen (drempel)
	1.521,56	bijstandsontvangers
	112.176,71	ABW schaalnadeel
	3.706,33	ABW schaalvoordeel
	1,55	klantenpotentieel regionaal
	16,12	uitkeringsontvangers
	0,04	inw oners
cluster Jeugd	33,15	jongeren
	2,51	huishoudens met laag inkomen
	71,65	huishoudens met laag inkomen (drempel)
	-1,96	uitkeringsontvangers
	76,09	minderheden
	32,04	eenouderhuishoudens
	0,70	klantenpotentieel regionaal
	0,73	omgevingsadressendichtheid
	5.836,28	vast bedrag voor iedere gemeente
cluster Maatschappelijke ondersteuning	31,92	inw oners
	81,72	ouderen
	26,99	ouderen 75-85 jaar
	1,02	huishoudens met laag inkomen
	148,78	huishoudens met laag inkomen (drempel)
	20,01	huishoudens
	173,23	bijstandsontvangers
	84,40	uitkeringsontvangers
	78,10	minderheden
	2,51	klantenpotentieel lokaal
	5,33	klantenpotentieel regionaal
	1,51	land
	1,46	binnenw ater
	13,70	omgevingsadressendichtheid
	117,72	eenouderhuishoudens
	1.498,14	kernen
0,12	leerlingen VO	
-4.808,48	vast bedrag voor iedere gemeente	

(voortzetting op de volgende bladzijde)

	bedragen per eenheid	verdeelmaatstaven
cluster Educatie	1,04	inwoners
	162,25	jongeren
	41,44	huishoudens met laag inkomen (drempel)
	230,78	leerlingen (V)SO
	362,38	leerlingen VO
	2.312,25	achterstandsleerlingen (drempel)
	48,34	minderheden
	217,62	minderheden (drempel)
	220,56	extra groei leerlingen VO
	256,36	extra groei jongeren
	0,07	klantenpotentieel regionaal
	8,59	land
	8,56	binnenwater
	3,01	omgevingsadressendichtheid
	4.422,19	kernen
	63.188,20	vast bedrag Amsterdam
	cluster Cultuur en ontspanning	52,00
70,83		huishoudens
34,00		klantenpotentieel lokaal
9,31		klantenpotentieel regionaal
331,29		opp. historische kernen, <40 ha
331,08		opp. historische kernen, 40-64 ha
331,51		opp. historische kernen, >64 ha
85,74		his. woningen in bewoond gebied
cluster Infrastructuur en gebiedsontwikkeling		44,47
	43,86	woningwaarde niet woningen (in miljoenen)
	16,40	inwoners
	21,37	minderheden
	2,01	klantenpotentieel lokaal
	-0,65	klantenpotentieel regionaal
	28,13	land
	24,80	land * bodemfactor gemeente
	26,97	binnenwater
	15,24	buitenwater
	3.080,12	opp. bebouwing kern * bodemfactor kern
	1.520,38	opp. beb. buitengebied * bf. buitengebied
	477,04	opp. bebouwing totaal
	54,55	woningruimten
32,47	woningruimten * bodemfactor kern	

(voortzetting op de volgende bladzijde)

	bedragen per eenheid	verdeelmaatstaven
	2.815,13	opp. Historische kernen, <40 ha
	6.529,83	opp. Historische kernen, 40-64 ha
	14.662,36	opp. Historische kernen, >64 ha
	15,54	lengte historisch water
	13,69	bewoonde oorden 1930
	18.401.314,79	ISV (a)
	11.293.609,47	ISV (b)
	44,08	omgevingsadressendichtheid
	19,52	omgevingsadressendichtheid (drempel)
	7,23	oeverlengte * bodemfactor gemeente
	3,59	oeverlengte * dichtheid * bodemf. gemeente
	14.833,11	kernen* bodemfactor buitengebied
	64,41	bedrijfsvestigingen
	23.797,88	vast bedrag voor iedere gemeente
cluster Riolering en reiniging	-2,97	land
	-56,62	woonruimten
	-5,47	inwoners
	1,31	land * bodemfactor gemeente
	18,88	woonruimten * bodemfactor kern
	3,18	omgevingsadressendichtheid
	4,47	oeverlengte * bodemfactor gemeente
	2,22	oeverlengte * dichtheid * bodemf. gemeente
cluster Openbare orde en veiligheid	-0,18	inwoners
	27.341,63	kernen met minstens 500 adressen
	312,39	woningwaarde niet woningen (in miljoenen)
	2.173,16	nieuw bouw woningen
	13,61	huishoudens met laag inkomen (drempel)
	57,82	minderheden
	65,26	minderheden (drempel)
	1,08	klantenpotentieel lokaal
	2,51	klantenpotentieel regionaal
	2,07	land
	2,05	binnenwater
	7,97	buitenwater
	103,86	opp. bebouwing totaal
	44,60	woonruimten
	16,22	omgevingsadressendichtheid
	4,76	omgevingsadressendichtheid (drempel)
	2.190,96	kernen

(voortzetting op de volgende bladzijde)

	bedragen per eenheid	verdeelmaatstaven
	5,11	bedrijfsvestigingen
	45.121,10	vast bedrag voor iedere gemeente
	140.720,80	vast bedrag Amsterdam
	3.666.622,55	vast bedrag Rotterdam
	507.212,38	vast bedrag Den Haag
	64.894,96	vast bedrag Utrecht
cluster Bestuur en algemene ondersteuning	46,28	inw oners
	21,24	minderheden
	42,83	minderheden (drempel)
	-2,62	klantenpotentieel regionaal
	1,01	land
	50,80	w oonruimten
	17,44	bew oonde oorden 1930
	-3,63	omgevingsadressendichtheid
	6,51	bedrijfsvestigingen
	210.181,04	vast bedrag voor iedere gemeente
cluster Overig	451,33	krimp
	188,85	w adden t/m 2500 inw oners
	147,30	w adden 2500-7500 inw oners
	33,22	w adden >7500 inw oners
	111.341.436,14	vast bedrag Amsterdam
	61.332.721,14	vast bedrag Rotterdam
	46.989.256,80	vast bedrag Den Haag
	32.985.399,62	vast bedrag Utrecht
	150.164,11	vast bedrag Waddengemeenten

Bijlage 2.1.3 Overzicht van nieuwe, wegvallende en gewijzigde maatstaven

(alle wijzigingen 2015; tenzij anders vermeld)

Nieuwe maatstaven

- huishoudens: voor de maatstaf worden de particuliere huishoudens en de personen in institutionele huishoudens bij elkaar opgeteld;
- minderheden met een drempel: voor deze maatstaf wordt het aantal van de maatstaf minderheden verminderd met 20% van het aantal inwoners. Deze maatstaf kan alleen groter dan nul zijn;
- achterstandsleerlingen met een drempel: het aantal eenheden voor deze maatstaf bedraagt het aantal leerlingen primair onderwijs met een gewicht van 1,2 verminderd met 10% van het totale aantal leerlingen primair onderwijs. Deze maatstaf kan alleen groter dan nul zijn;
- omgevingsadressendichtheid met een drempel: het aantal eenheden voor deze maatstaf is de omgevingsadressendichtheid verminderd met 3400, waarna het aantal bij een positieve uitkomst wordt vermenigvuldigd met het aantal woonruimten gedeeld door 1000.

Wegvallende maatstaven

- oppervlakte land vermenigvuldigd met het percentage slechte grond voor de totale gemeente;
- woonruimten vermenigvuldigd met het percentage slechte grond voor de totale gemeente;
- omgevingsadressendichtheid vermenigvuldigd met het percentage slechte grond voor de totale gemeente.

De maatstaven maken alle drie deel uit van het cluster Riolering en reiniging.

Wijziging van de methode van vaststelling

De invoering van de Basisregistraties Adressen en Gebouwen (BAG) werkt direct door op vier maatstaven, te weten:

- woonruimten
- woonruimten * bodemfactor kern,
- huishoudens met laag inkomen (drempel)
- omgevingsadressendichtheid * woonruimten/1000

Voor deze maatstaven wordt de huidige telwijze vervangen door de nieuwe. Voor de maatstaf woonruimten worden de verblijfsobjecten met woonfunctie en de verblijfsobjecten met logiesfunctie bij elkaar opgeteld, beide gebaseerd op de BAG.

De invoering van de BAG werkt indirect door op de volgende maatstaven:

- kernen
- kernen met minstens 500 adressen
- lokaal klantenpotentieel

- regionaal klantenpotentieel
- oppervlakte bebouwing
- maatstaven die gekoppeld zijn aan bodemfactoren

De vaststelling van de aantallen van deze maatstaven hangt samen met de adresligging en door het gebruik van de BAG veranderen de uitkomsten. Bij het groot onderhoud gemeentefonds is gebruik gemaakt van nieuwe gegevens over deze maatstaven. Zij zijn afkomstig van het CBS. Wij verwachten dat deze gegevens begin juni door het CBS worden gepubliceerd.

In 2014 voortzetting van de indexatiemethode 2011-2013 voor de maatstaf bedrijfsvestigingen; in 2015 gebruik reguliere CBS-gegevens.

Bijlage 2.2.1 Opbouw algemene uitkeringen 2013-2019

Opbouw algemene uitkering 2013-2019 (in miljoenen euro's)

	2013	2014	2015	2016	2017	2018	2019	Vindplaats
Algemene uitkering voorafgaand jaar	15.658,895	15.089,935	15.630,798	14.930,587	15.169,435	15.269,678	15.256,249	
algemene mutaties								
- accres	-77,692	481,874	104,925	184,174	146,908	31,833	31,833	mei 2014, § 2.2-1
- accres tranche 2012 (structureel)	-192,020							mei 2013, § 1.1
- accres tranche 2012 (incidenteel)	-192,020	192,020						mei 2013, § 1.1
- accres tranche 2013 (structureel)			19,622					mei 2014, § 2.2-1
- accres tranche 2013 (incidenteel)			19,622	-19,622				mei 2014, § 2.2-1
- correctie in verband met btw-verhoging vanaf 2013	-64,703							september 2012, § 1
- troonswisseling	-0,200	0,200						december 2013, § 3.1
- aanvullende algemene mutatie	12,114	12,085	20,745					mei 2011, § 1.1
- accres (gerichte verdeling, ingroei-regeling OHV)	-8,500	-8,500	-8,500	-8,500				mei 2005, § 5.1
- onderw ijshuisvesting			-256,000					mei 2014, § 2.3
- Regeerakkoordkorting 100 miljoen (Rutte I)	-30,000	-20,000						september 2011, § 5.9
- uitname BD	-2,000							december 2012, § 5.1
- Btw - verhoging		-238,882						december 2012, § 1
- Btw -correctie accres		64,703						september 2012, § 1
- vrijval gericht accres suppletie-uitkering OZB	0,000	21,541	6,366	6,366	6,366	6,366	6,366	september 2013, § 5.2.1
- EU-richtlijn invordering				0,090				september 2011, § 5.3
- lagere apparaatskosten (opschaling)			-60,000	-60,000	-60,000	-60,000	-60,000	mei 2014, § 2.2-2
- BCF (taakstellende korting)			-309,661					mei 2014, § 2.3
- overheidsbrede inkoop van beeldmateriaal	0,300							december 2011, § 4.2
- plafond BTW-compensatiefonds			162,885	8,349	21,050	1,569	pm	september 2013, § 6.2.2
- onderzoeksagenda CPB		-0,250				0,250		september 2013, § 5.2.2
- Waarderingskamer (incl. landelijke voorziening WOZ)	-0,765	-0,062	pm	pm	pm	pm	pm	mei 2014, § 2.2-3
- knelpunten verdeelsystematiek	-0,086	-0,104	-0,074	-0,076	-0,077	-0,080	-0,081	mei 2014, § 2.2-4
- A+O fonds	0,022	-0,062	-0,148	pm	pm	pm	pm	mei 2014, § 2.2-5
- voorziening informatie sociaal domein		-8,000	8,000					mei 2014, § 2.2-6
- groeiopgave Almere			-7,000					mei 2014, § 2.2-7
cluster eigen inkomsten								
- suppletie-uitkering afschaffing OZB w oningen gebruikers	0,000	-21,541	-6,366	-6,366	-6,366	-6,366	-6,366	september 2013, § 5.2.1
cluster werk en inkomen								
- armoedebeleid 2013	19,000	-19,000						september 2013, § 4.2.1
- intensivering armoedebeleid		70,000	20,000					december 2013, § 4.1
- digitaal klantdossier	0,606	0,182	0,212					september 2013, § 4.2.2
- aanpak fraude	1,800							juni 2012, § 3.2
- aanpassing norm kw ijschelding en bijzondere bijstand ivm kosten								
- kinderopvang	-2,000							juni 2012, § 4.4
- aanvullende bijstand voor 65-jarigen en ouder	-0,600	-1,200	-0,800					mei 2009, § 3.4
- maatregelen Wet Werk en Bijstand		5,000	-5,000					mei 2014, § 2.2-8
- uitvoeringskosten Participatiew et			3,000	7,000	7,000	7,000	6,000	mei 2014, § 2.2-9
- individuele studietoelage			6,000	12,000	11,000	6,000		mei 2014, § 2.2-10
cluster zorg								
- scootmobielen			-15,000	-10,000	-25,000			mei 2013, § 5.2.5
- maatschappelijke stage			-20,000					mei 2013, § 5.2.6
- transitiekosten decentralisatie AWBZ begeleiding naar de Wmo	-15,600	5,000	-37,000					mei 2013, § 4.2.4
- herdenking slavennijverleden	0,150	-0,150						mei 2013, § 3.2.2
- uitvoeringskosten inburgering	-12,100	-24,600						mei 2013, § 4.2.5
- kinderopvangtoeslag voor doelgroepouders	-40,000							september 2012, § 5.2.1
cluster educatie								
- voortijdig schoolverlaters Caribisch Nederland	0,065	-0,065						september 2013, § 4.2.3
- ingroei-regeling OHV	8,500	8,500	8,500	8,500				mei 2005, § 5.1
- overheveling buitenonderhoud po en so			-158,800					mei 2014, § 2.2-11
cluster cultuur en ontspanning								
- bibliotheken	5,791							juni 2007, § 3.7
- e-Boeken			-8,000	-1,200	-1,400	-1,600		mei 2014, § 2.2-12
- beeldende kunst en vormgeving			13,500					mei 2014, § 2.2-13
cluster infrastructuur en gebiedsontwikkeling								
- WUW-middelen	5,793	0,282	0,221	0,311	0,762	1,599	0,000	Stb. 2001, 415
- w ijziging Babw	-0,218							september 2012, § 5.2.2
- transitiekosten Regionale Uitvoeringsdiensten	-19,200							december 2012, § 4.1
cluster openbare orde en veiligheid								
- mannenopvang			-1,200					september 2012, § 4.2.1
cluster bestuur en algemene ondersteuning/overig								
- professionaliseringsfonds burgemeesters				pm				mei 2011, § 3.7
- dualiseringskorting			-18,000					mei 2013, § 5.2.7
- GBA	0,103							juni 2007, § 3.4
- mGBA en ORRA	33,200	-13,000						juni 2012, § 4.6
- burgerzakensysteem-kern	1,300							september 2010, § 5.2
- burgerlijke stand: lesbisch ouderschap		0,198	-0,198					mei 2014, § 2.2-14
- E-overheid		-4,550	-0,250					mei 2014, § 2.2-15
- waterschapsverkiezingen			23,800	-23,800				mei 2014, § 2.2-16
- Nationaal Uitvoeringsprogramma e-overheid (NUP)			-146,746	122,000				september 2011, § 4.4
Algemene uitkering	15.089,935	15.630,798	14.930,587	15.169,435	15.269,678	15.256,249	15.234,001	

Bijlage 2.4.2a Groot onderhoud: gebruik Basisregistraties Adressen en Gebouwen

Zoals in paragraaf 4.2.10 van de meicirculaire 2013 is aangekondigd wordt met ingang van 2015 gebruik gemaakt van de gegevens uit de Basisregistraties Adressen en Gebouwen (BAG).

Langs twee lijnen zijn in het groot onderhoud gemeentefonds de effecten van de BAG verwerkt:

1. *Binnen de BAG zoveel mogelijk aansluiten op de bestaande definitie van het aantal woonruimten (woningen, wooneenheden, recreatiewoningen en capaciteit bijzondere woongebouwen)*

Naast 'objecten met woonfunctie' is er in de BAG een categorie 'objecten met logiesfunctie'. In samenwerking met het CBS is geanalyseerd in hoeverre deze categorie samenvalt met de bestaande definitie van het aantal recreatiewoningen. Onder objecten met logiesfunctie vallen bijvoorbeeld ook hotels en andere niet-recreatiewoningen. Deze laatste categorie bleek op het totaal aantal objecten met logiesfunctie relatief beperkt in omvang, waardoor omwille van de eenvoud is gekozen voor het volledig meetellen van de categorie objecten met logiesfunctie. Voor de categorieën 'wooneenheden' en 'capaciteit bijzondere woongebouwen' bleek aansluiting bij de bestaande definitie binnen de BAG niet mogelijk (zie ook punt 2).

2. *Aanpassing van de verdeelformules waarbij een relatie wordt gelegd tussen de kosten van gemeenten en de structuurkenmerken (kostendragende factoren) die hierbij een rol spelen.*

In de verdeelonderzoeken zijn de uitgaven van gemeenten op alle clusters/taakvelden van het gemeentefonds geanalyseerd. Daarbij zijn alle verdeelmaatstaven bezien en is een relatie gelegd tussen de kosten van gemeenten en de structuurkenmerken (kostendragende factoren) die hierbij een rol spelen. Om het BAG-effect – in aanvulling op het onder punt 1 genoemde – verder te verkleinen zijn de verdeelformules als volgt aangepast:

- bij de clusters Maatschappelijke ondersteuning en Cultuur en ontspanning is de maatstaf 'woonruimten' vervangen door 'huishoudens'

In de betreffende subclusters is de maatstaf woonruimten geschrapt, waardoor de totale impact van de maatstaf op het gemeentefonds is verkleind. De maatstaf huishoudens telt zowel het aantal particuliere huishoudens als het aantal personen in institutionele huishoudens. Dit komt tegemoet aan gemeenten met relatief veel studentenhuisvesting en in mindere mate aan gemeenten met relatief veel zorginstellingen. Daarnaast sluit de maatstaf huishoudens (bevolkingskenmerk) beter aan bij het karakter van de betreffende subclusters dan de tot nu gehanteerde maatstaf woonruimten (fysiek kenmerk).

- in diverse clusters is het relatieve aandeel van BAG-gerelateerde maatstaven verlaagd

Deze maatregel betreft bijvoorbeeld de clusteronderdelen Bestuursorganen (onderdeel van cluster Bestuur en algemene ondersteuning), Wegen en water en Fysiek milieu (beiden onderdeel van het cluster Infrastructuur en gebiedontwikkeling). In het clusteronderdeel Bestuursorganen is de

maatstaf woonruimten geschrapt en het gewicht van de maatstaf inwoners verhoogd. In het clusteronderdeel Wegen en water zijn de gewichten van onder meer de maatstaven lokaal klantenpotentieel, woonruimten en land* bodemfactor totaal verlaagd. Hetzelfde geldt voor de maatstaven woonruimten en omgevingsadressendichtheid*woonruimten in het clusteronderdeel Fysiek milieu.

Per 2016 worden het cluster Werk en inkomen en de clusteronderdelen Brandweer en rampenbestrijding en Volkshuisvesting ruimtelijke ordening en stedelijke vernieuwing (VHROSV) aangepast. Per 2015 wordt voor deze clusters al wel gebruikt gemaakt van de nieuwe BAG-gegevens, inclusief het meetellen van de verblijfsobjecten met logiesfunctie bij de maatstaf woonruimten. In de onderzoeken wordt geprobeerd het BAG-effect verder te verkleinen.

De gevolgen van de recente wijziging door het Ministerie van IenM in de afbakening van studentenflats zijn nog niet zichtbaar in de BAG. Gemeenten hebben tot en met 31 december 2016 de tijd om de gewijzigde afbakening door te voeren. Voor het groot onderhoud gemeentefonds kon daarom nog niet worden beschikt over de cijfers inclusief gewijzigde afbakening. De gemeenten met relatief veel studentenflats zullen de komende jaren in het periodiek onderhoud gemeentefonds specifiek worden gevolgd. Dat geldt zo nodig ook voor de groep gemeenten met relatief veel zorginstellingen.

Bijlage 2.4.2b Overgangsregeling groot onderhoud

Inleiding

Deze bijlage bevat per gemeente het bedrag waarmee de algemene uitkering in 2015 wordt verhoogd of verlaagd om te bewerkstelligen dat het herverdeeleffect van de aanpassingen in het verdeelstelsel gefaseerd tot stand komt. Het gaat om twee aanpassingen:

- het groot onderhoud;
- de wijziging van de integratie-uitkering Wmo (als gevolg van het gebruik van de Basisregistraties Adressen en Gebouwen).

Dit systeem van positieve en negatieve uitkeringen is analoog aan de overgangsregelingen bij eerdere aanpassingen (2006 en 2008).

Algemene werkwijze

De hoofdlijn is dat het herverdeeleffect in twee gelijke stappen van 50% tot stand komt. In 2015 wordt 50% en in 2016 100% gerealiseerd. Daartoe ontvangt een gemeente met bijvoorbeeld een nadelig herverdeeleffect van € 24 per inwoner in 2015 een positieve suppletie-uitkering van € 12 per inwoner. Daardoor wordt het nadeel dat de gemeente in 2015 moet opvangen beperkt tot € 12 per inwoner. In 2016 vervalt de suppletie-uitkering en moet de gemeente de tweede helft van het nadeel van € 24 per inwoner opvangen.

Afwijkende berekeningswijze

Voor negen gemeenten bedraagt het nadelig herverdeeleffect meer dan € 30 per inwoner. Voor deze gemeenten geldt een afwijkende berekeningsmethode, omdat bij de bovenbeschreven werkwijze de bestuurlijk overeengekomen grens van € 15 per inwoner per jaar nadeel zou worden overschreden. Voor deze gemeenten wordt het herverdeeleffect beperkt tot achtereenvolgens € 15, € 30 en € 45 per inwoner voor de jaren 2015, 2016 en 2017 (en voor één gemeente tot € 60 per inwoner in 2018). Het verschil met het herverdeeleffect wordt bepaald en wordt, voor zo ver positief, als suppletie-uitkering uitgekeerd. Dat gebeurt in 2015; de bedragen voor latere jaren worden contant gemaakt tegen de risicovrije discontovoet van 2,5%.

Rekenvoorbeeld

Het nadeel van de voorbeeldgemeente bedraagt € 42 per inwoner.

	2015	2016	2017
Maximum nadeel	15	30	45
Herverdeeleffect	42	42	42
Suppletie	27	12	0

De suppletie-uitkering voor deze voorbeeldgemeente wordt daardoor € 27 per inwoner, vermeerderd met € 11,70 per inwoner ($€ 12 / 1,025$) voor de suppletie-uitkering van 2016, in totaal € 38,70 per inwoner.

Herverdeeleffecten per inwoner en overgangsregeling 2015					
Gemeente	Inwoners	IU Wmo	Groot onderhoud	Totaal	Suppletie-uitkering
Aa en Hunze	25.357	-1	-4	-5	67.843
Aalburg	12.846	0	3	3	-16.760
Aalsmeer	30.759	-1	35	34	-533.426
Aalten	27.013	-1	-12	-13	169.426
Achtkarspelen	28.016	-1	-10	-11	144.518
Alblasserdam	19.801	0	17	17	-170.040
Albrandswaard	25.069	1	6	7	-81.052
Alkmaar	94.866	0	-1	-1	65.908
Almelo	72.459	0	-5	-5	168.387
Almere	196.013	0	4	4	-403.745
Alphen aan den Rijn	106.785	0	1	1	-63.139
Alphen-Chaam	9.717	-1	21	20	-97.759
Ameland	3.578	-1	-67	-68	428.518
Amersfoort	150.897	0	1	1	-71.089
Amstelveen	85.015	0	32	32	-1.370.101
Amsterdam	810.937	0	-18	-18	7.322.420
Apeldoorn	157.545	0	-5	-5	403.376
Appingedam	12.064	0	-20	-20	118.843
Arnhem	150.823	1	-2	-1	40.004
Assen	67.190	2	-19	-17	592.628
Asten	16.440	0	-5	-5	37.106
Baarle-Nassau	6.612	-1	8	7	-22.153
Baarn	24.314	1	6	7	-75.665
Barendrecht	47.377	0	11	11	-266.608
Barneveld	54.152	-1	-11	-12	308.824
Bedum	10.494	0	-6	-6	27.767
Beek	16.271	-1	8	7	-62.704
Beemster	8.910	0	12	12	-53.713
Beesel	13.617	0	8	8	-50.022
Bellingwedde	8.920	-1	7	6	-26.248
Bergambacht	9.970	0	13	13	-63.348
Bergeijk	18.256	0	6	6	-50.787
Bergen L	13.237	0	0	0	1.849
Bergen NH	30.076	0	-6	-6	93.384
Bergen op Zoom	66.419	0	-2	-2	52.026
Berkelland	44.666	-1	-3	-4	91.157
Bernheze	29.690	0	0	0	9.606
Bernisse	12.368	0	12	12	-74.194
Best	28.617	0	2	2	-27.283
Beuningen	25.288	0	6	6	-76.853
Beverwijk	40.093	-1	24	23	-470.156
het Bildt	10.626	0	-9	-9	49.108
De Bilt	42.036	-1	11	10	-209.863
Binnenmaas	28.710	0	8	8	-108.189
Bladel	19.834	0	-14	-14	136.015

Herverdeeleffecten per inwoner en overgangsregeling 2015					
Gemeente	Inwoners	IU Wmo	Groot onderhoud	Totaal	Suppletie-uitkering
Blaricum	9.094	0	14	14	-62.763
Bloemendaal	22.059	1	9	10	-106.560
Bodegraven-Reeuwijk	32.910	0	23	23	-381.112
Boekel	10.089	0	6	6	-32.556
Ten Boer	7.479	0	9	9	-33.650
Borger-Odoorn	25.627	0	-2	-2	31.735
Borne	21.884	0	4	4	-45.395
Borsele	22.579	-1	5	4	-53.211
Boxmeer	28.147	1	-18	-17	241.226
Boxtel	30.320	0	-2	-2	29.045
Breda	179.623	1	1	2	-138.566
Brielle	16.312	0	-4	-4	35.532
Bronckhorst	36.932	-1	3	2	-39.028
Brummen	21.177	-1	7	6	-66.780
Brunssum	28.958	-1	16	15	-214.247
Bunnik	14.626	0	13	13	-94.955
Bunschoten	20.492	0	8	8	-77.385
Buren	26.019	0	6	6	-69.202
Bussum	32.631	-1	10	9	-149.333
Capelle aan den IJssel	66.178	0	19	19	-619.166
Castricum	34.288	0	3	3	-44.805
Coevorden	35.769	-1	-11	-12	219.157
Cranendonck	20.344	0	-1	-1	4.866
Cromstrijen	12.738	0	6	6	-36.995
Cuijk	24.783	0	2	2	-19.345
Culemborg	27.590	0	-9	-9	120.332
Dalfsen	27.674	-1	5	4	-53.654
Dantumadiel	19.030	0	-7	-7	68.661
Delft	100.046	1	4	5	-255.810
Delfzijl	25.698	0	3	3	-27.960
Deurne	31.659	0	-13	-13	199.655
Deventer	98.322	0	-5	-5	226.967
Diemen	25.930	-2	56	54	-701.518
Dinkelland	25.947	0	-4	-4	60.879
Doesburg	11.437	1	-1	0	125
Doetinchem	56.344	0	-12	-12	331.404
Dongen	25.358	0	-3	-3	37.801
Dongeradeel	24.160	-1	-14	-15	177.383
Dordrecht	118.691	0	9	9	-529.777
Drechterland	19.250	0	6	6	-51.435
Drimmelen	26.695	0	10	10	-135.678
Dronten	40.413	-1	3	2	-57.522
Druten	18.210	0	-14	-14	121.963
Duiven	25.609	0	1	1	-3.009
Echt-Susteren	31.976	0	-6	-6	99.549

Herverdeeeffecten per inwoner en overgangsregeling 2015					
Gemeente	Inwoners	IU Wmo	Groot onderhoud	Totaal	Suppletie-uitkering
Edam-Volendam	28.920	-1	8	7	-106.393
Ede	110.656	0	6	6	-347.515
Eemnes	8.779	0	11	11	-46.823
Eemsmond	15.928	0	-6	-6	47.695
Eersel	18.183	-1	3	2	-19.435
Eijsden-Margraten	24.979	0	-4	-4	46.974
Eindhoven	220.920	1	6	7	-826.668
Elburg	22.645	1	-24	-23	256.842
Emmen	108.052	-1	0	-1	81.342
Enkhuizen	18.376	0	-3	-3	34.347
Enschede	158.586	0	13	13	-1.007.872
Epe	32.351	-1	-5	-6	92.614
Ermelo	26.045	0	-33	-33	501.227
Etten-Leur	42.357	0	6	6	-108.250
Ferwerderadiel	8.790	-1	2	1	-7.422
Franekeradeel	20.445	0	-7	-7	77.614
De Friese Meren	51.414	0	-8	-8	223.991
Geertruidenberg	21.571	0	-2	-2	20.069
Geldermalsen	26.300	0	-3	-3	45.660
Geldrop-Mierlo	38.854	0	5	5	-101.465
Gemert-Bakel	29.315	0	-8	-8	115.711
Gennep	17.286	2	-31	-29	249.949
Giessenlanden	14.442	0	1	1	-5.454
Gilze en Rijen	26.069	-1	21	20	-259.592
Goeree-Overflakkee	48.245	0	-15	-15	347.495
Goes	36.954	1	-26	-25	465.818
Goirle	23.098	0	2	2	-27.182
Gorinchem	35.242	0	-17	-17	307.053
Gouda	70.941	0	17	17	-615.538
Graft-De Rijp	6.452	-1	31	30	-95.995
Grave	12.695	2	-20	-18	117.253
's-Gravenhage	508.940	0	-11	-11	2.794.542
Groesbeek	18.977	1	13	14	-131.931
Groningen	198.317	2	-16	-14	1.382.815
Grootegast	12.165	0	-3	-3	18.998
Gulpen-Wittem	14.484	0	-16	-16	118.675
Haaksbergen	24.344	0	-2	-2	24.557
Haaren	13.587	1	2	3	-20.280
Haarlem	155.147	1	3	4	-285.339
Haarlemmerliede Spaarnw	5.535	-1	37	36	-101.231
Haarlemmermeer	144.061	0	7	7	-501.637
Halderberge	29.340	0	-4	-4	56.374
Hardenberg	59.577	0	-10	-10	306.316
Harderwijk	45.732	0	-3	-3	76.211
Hardinxveld-Giessendam	17.758	0	0	0	6.399

Herverdeeeffecten per inwoner en overgangsregeling 2015					
Gemeente	Inwoners	IU Wmo	Groot onderhoud	Totaal	Suppletie-uitkering
Haren	18.782	1	-32	-31	294.942
Harlingen	15.821	0	-11	-11	79.881
Hatterij	11.732	-1	11	10	-57.923
Heemskerk	39.088	0	12	12	-227.911
Heemstede	26.364	0	11	11	-143.335
Heerde	18.490	0	-4	-4	37.451
Heerenveen	49.899	-1	-3	-4	80.769
Heerhugowaard	53.307	0	3	3	-75.887
Heerlen	88.259	1	-12	-11	471.744
Heeze-Leende	15.353	1	-7	-6	50.790
Heiloo	22.636	0	13	13	-147.983
Den Helder	56.597	3	-34	-31	1.060.631
Hellendoorn	35.711	0	-10	-10	168.831
Hellevoetsluis	38.953	0	1	1	-25.344
Helmond	89.256	0	8	8	-357.291
Hendrik-Ido-Ambacht	28.911	0	18	18	-253.430
Hengelo O	80.957	-1	8	7	-292.168
's-Hertogenbosch	143.733	0	3	3	-201.058
Heumen	16.334	0	11	11	-93.009
Heusden	43.165	-1	-3	-4	84.981
Hillegom	20.944	0	16	16	-172.267
Hilvarenbeek	15.092	0	11	11	-76.607
Hilversum	86.426	1	3	4	-161.423
Hof van Twente	34.997	1	-7	-6	121.735
Hollands Kroon	47.502	0	0	0	14.882
Hoogeveen	54.664	0	-8	-8	220.056
Hoogezand-Sappemeer	34.304	0	4	4	-66.936
Hoorn	71.703	0	-10	-10	346.536
Horst aan de Maas	41.727	0	-8	-8	174.170
Houten	48.421	0	9	9	-220.753
Huizen	41.245	0	1	1	-30.820
Hulst	27.388	0	-12	-12	156.011
IJsselstein	34.275	0	8	8	-130.477
Kaag en Braassem	25.745	-1	18	17	-223.219
Kampen	51.092	0	-8	-8	212.458
Kapelle	12.500	0	-1	-1	8.938
Katwijk	62.782	0	10	10	-322.053
Kerkrade	46.784	2	-15	-13	291.128
Koggenland	22.485	0	7	7	-67.801
Kollumerland en Nwkruiel	12.878	0	-10	-10	66.654
Korendijk	10.702	0	15	15	-77.452
Krimpen aan den IJssel	28.825	0	12	12	-175.430
Laarbeek	21.802	0	9	9	-92.214
Landerd	15.266	0	5	5	-36.991
Landgraaf	37.573	0	6	6	-105.840

Herverdeeeffecten per inwoner en overgangsregeling 2015					
Gemeente	Inwoners	IU Wmo	Groot onderhoud	Totaal	Suppletie-uitkering
Landsmeer	10.444	0	33	33	-171.713
Langedijk	26.935	0	14	14	-187.861
Lansingerland	57.122	0	12	12	-344.798
Laren	10.862	1	-15	-14	76.761
Leek	19.597	0	-10	-10	99.600
Leerdam	20.590	0	0	0	6.473
Leeuwarden	107.342	0	6	6	-290.695
Leeuwarderadeel	10.278	0	4	4	-19.604
Leiden	121.163	1	11	12	-717.281
Leiderdorp	26.813	0	21	21	-284.663
Leidschendam-Voorburg	73.356	0	8	8	-278.649
Lelystad	76.142	0	-1	-1	52.455
Leudal	36.219	0	-10	-10	177.325
Leusden	28.997	0	8	8	-119.410
Lingewaal	11.060	-1	7	6	-33.749
Lingewaard	45.776	0	2	2	-44.054
Lisse	22.336	-1	12	11	-123.407
Littenseradiel	10.926	0	6	6	-27.906
Lochem	33.248	0	-7	-7	115.564
Loon op Zand	23.080	0	18	18	-207.057
Lopik	13.999	0	5	5	-30.800
Loppersum	10.196	-1	3	2	-13.534
Losser	22.612	0	-1	-1	21.115
Maasdonk	11.242	-1	4	3	-17.586
Maasdriel	24.156	-1	11	10	-124.372
Maasgouw	23.907	0	6	6	-69.552
Maassluis	32.080	-1	11	10	-161.437
Maastricht	122.488	0	11	11	-701.629
De Marne	10.209	0	-1	-1	5.198
Marum	10.378	0	2	2	-10.040
Medemblik	43.320	0	1	1	-6.057
Meerssen	19.254	0	-5	-5	45.054
Menameradiel	13.673	0	1	1	-3.308
Menterwolde	12.258	0	12	12	-69.140
Meppel	32.867	0	-11	-11	193.621
Middelburg	47.642	-1	-8	-9	201.686
Midden-Delfland	18.456	0	24	24	-218.449
Midden Drenthe	33.366	0	-10	-10	163.574
Mill en Sint Hubert	10.850	-1	3	2	-11.635
Millingen aan de Rijn	5.876	0	12	12	-35.090
Moerdijk	36.729	0	6	6	-104.664
Molenwaard	29.032	0	11	11	-149.369
Montferland	34.987	-1	0	-1	20.743
Montfoort U	13.639	0	4	4	-29.810
Mook en Middelaar	7.796	-1	7	6	-25.481

Herverdeeeffecten per inwoner en overgangsregeling 2015					
Gemeente	Inwoners	IU Wmo	Groot onderhoud	Totaal	Suppletie-uitkering
Muiden	6.287	0	22	22	-67.666
Naarden	17.205	0	12	12	-105.498
Neder-Betuwe	22.555	-1	-3	-4	41.603
Nederlek	14.075	0	7	7	-51.762
Nederweert	16.751	-1	10	9	-78.107
Neerijnen	12.020	0	5	5	-28.088
Nieuwegein	61.038	0	9	9	-267.846
Nieuwkoop	27.104	0	18	18	-246.094
Nijkerk	40.638	0	-2	-2	34.004
Nijmegen	168.292	0	21	21	-1.741.777
Noord-Beveland	7.530	0	-25	-25	93.932
Noordenveld	31.087	1	-2	-1	10.826
Noordoostpolder	46.356	0	-6	-6	146.905
Noordwijk	25.691	0	1	1	-11.883
Noordwijkerhout	15.956	0	1	1	-2.290
Nuenen c.a.	22.620	0	8	8	-93.584
Nunspeet	26.680	0	-13	-13	173.578
Nuth	15.583	0	2	2	-17.450
Oegstgeest	22.910	1	-7	-6	65.720
Oirschot	17.980	4	-51	-47	911.849
Oisterwijk	25.802	-2	12	10	-137.233
Oldambt	38.560	0	-9	-9	162.945
Oldebroek	22.835	1	-11	-10	116.464
Oldenzaal	32.137	-1	-7	-8	119.779
Olst-Wijhe	17.770	0	0	0	5.366
Ommen	17.361	-1	-12	-13	110.290
Onderbanken	7.881	-1	17	16	-62.104
Oost Gelre	29.700	0	-10	-10	161.149
Oosterhout	53.717	0	7	7	-178.297
Ooststellingwerf	25.672	0	-8	-8	102.282
Oostzaan	9.139	-1	46	45	-203.975
Opmeer	11.368	0	-2	-2	15.415
Opsterland	29.863	0	-2	-2	36.494
Oss	84.954	0	-4	-4	187.866
Oud-Beijerland	23.715	0	-12	-12	137.024
Oude IJsselstreek	39.595	0	-3	-3	67.708
Ouder-Amstel	13.271	0	15	15	-101.323
Ouderkerk	8.211	-1	24	23	-97.124
Oudewater	9.873	-1	16	15	-77.165
Overbetuwe	46.665	0	4	4	-88.597
Papendrecht	32.117	0	5	5	-80.679
Peel en Maas	43.314	-1	1	0	-13.009
Pekela	12.706	-2	10	8	-50.414
Pijnacker-Nootdorp	51.071	0	21	21	-530.903
Purmerend	79.576	0	6	6	-237.228

Herverdeeeffecten per inwoner en overgangsregeling 2015					
Gemeente	Inwoners	IU Wmo	Groot onderhoud	Totaal	Suppletie-uitkering
Putten	23.872	-2	10	8	-92.889
Raalte	36.519	0	-9	-9	162.078
Reimerswaal	21.927	0	-5	-5	56.290
Renkum	31.580	2	-9	-7	119.414
Renswoude	4.924	0	15	15	-36.611
Reusel-De Mierden	12.713	-1	4	3	-18.526
Rheden	43.640	0	7	7	-150.237
Rhenen	19.116	0	1	1	-16.007
Ridderkerk	45.253	0	3	3	-55.837
Rijnwaarden	10.917	-1	8	7	-37.957
Rijssen-Holten	37.661	0	-6	-6	111.987
Rijswijk	47.634	0	15	15	-359.288
Roerdalen	20.832	0	2	2	-17.005
Roermond	56.929	0	-7	-7	182.408
De Ronde Venen	42.642	-1	22	21	-463.732
Roosendaal	77.027	0	2	2	-98.396
Rotterdam	618.357	0	-15	-15	4.911.302
Rozendaal	1.503	0	-46	-46	70.328
Rucphen	22.180	-1	8	7	-82.307
Schagen	45.978	0	-17	-17	390.696
Schermer	5.539	0	19	19	-53.283
Scherpenzeel	9.498	0	14	14	-65.479
Schiedam	76.450	0	22	22	-820.886
Schiermonnikoog	942	-4	-8	-12	5.250
Schijndel	23.360	-1	20	19	-224.160
Schinnen	12.901	-1	12	11	-70.537
Schoonhoven	11.903	0	-14	-14	83.801
Schouwen-Duiveland	33.852	-5	10	5	-86.090
Simpelveld	10.844	0	5	5	-29.806
Sint-Anthonis	11.691	0	-10	-10	58.152
Sint-Michiëlsgestel	28.121	0	-2	-2	27.236
Sint-Oedenrode	17.934	-1	8	7	-69.453
Sittard-Geleen	93.691	0	-1	-1	50.261
Sliedrecht	24.528	1	-11	-10	114.297
Slochteren	15.548	-1	9	8	-64.364
Sluis	23.820	-2	-12	-14	160.023
Smallingerland	55.467	0	-5	-5	156.465
Soest	45.493	0	1	1	-22.654
Someren	18.690	0	-2	-2	22.741
Son en Breugel	16.235	0	9	9	-75.326
Spijkenisse	72.561	0	11	11	-373.956
Stadskanaal	32.803	0	-8	-8	126.406
Staphorst	16.367	0	-5	-5	37.916
Stede Broec	21.485	0	-10	-10	107.201
Steenbergen	23.374	0	3	3	-40.115

Herverdeeleffecten per inwoner en overgangsregeling 2015					
Gemeente	Inwoners	IU Wmo	Groot onderhoud	Totaal	Suppletie-uitkering
Steenwijkerland	43.350	1	-15	-14	308.512
Stein	25.390	-1	4	3	-48.169
Stichtse Vecht	63.856	0	4	4	-120.117
Strijen	8.683	0	9	9	-38.281
Sudwest Fryslan	84.180	0	-10	-10	428.666
Terneuzen	54.709	0	-8	-8	210.882
Terschelling	4.780	0	-38	-38	148.798
Texel	13.552	0	-39	-39	463.495
Teylingen	35.735	0	2	2	-48.284
Tholen	25.408	-1	0	-1	8.576
Tiel	41.775	0	-3	-3	64.837
Tilburg	210.270	0	7	7	-758.602
Tubbergen	21.206	-1	-3	-4	45.728
Twenterand	33.929	-1	-1	-2	26.057
Tynaarlo	32.493	1	-10	-9	142.080
Tytsjerksteradiel	31.973	0	-3	-3	42.496
Ubbergen	9.451	1	-9	-8	35.603
Uden	40.913	0	-1	-1	22.784
Uitgeest	13.234	0	21	21	-133.468
Uithoorn	28.418	0	4	4	-54.152
Urk	19.470	0	3	3	-25.131
Utrecht	328.164	0	-18	-18	2.975.703
Utrechtse Heuvelrug	47.951	0	-5	-5	118.448
Vaals	9.685	0	3	3	-14.873
Valkenburg aan de Geul	16.675	0	-8	-8	64.742
Valkenswaard	30.335	0	-1	-1	9.414
Veendam	27.792	0	-6	-6	87.102
Veenendaal	63.252	0	3	3	-94.764
Veere	21.868	0	-11	-11	125.583
Veghel	37.464	0	-7	-7	121.967
Veldhoven	44.155	0	10	10	-221.813
Velsen	67.220	-1	13	12	-420.997
Venlo	100.428	0	0	0	3.588
Venray	43.112	0	0	0	-17.806
Vianen	19.596	0	5	5	-44.560
Vlaardingen	70.981	0	2	2	-76.217
Vlagtwedde	15.905	1	-21	-20	160.419
Vlieland	1.110	0	-33	-33	23.924
Vlissingen	44.444	0	13	13	-282.693
Vlist	9.694	0	34	34	-162.023
Voerendaal	12.454	-1	10	9	-55.897
Voorschoten	24.951	0	26	26	-316.997
Voorst	23.767	1	-5	-4	41.118
Vught	25.638	3	-27	-24	316.547
Waalre	16.765	0	11	11	-93.682

Herverdeeleffecten per inwoner en overgangsregeling 2015					
Gemeente	Inwoners	IU Wmo	Groot onderhoud	Totaal	Suppletie-uitkering
Waalwijk	46.498	0	-3	-3	81.834
Waddinxveen	25.508	-1	24	23	-296.762
Wageningen	37.429	-1	42	41	-773.421
Wassenaar	25.675	1	-9	-8	103.169
Waterland	17.134	0	16	16	-139.235
Weert	48.721	0	-8	-8	184.175
Weesp	18.172	0	9	9	-78.172
Werkendam	26.387	0	-1	-1	18.038
West Maas en Waal	18.419	0	4	4	-39.271
Westerveld	18.933	0	-3	-3	29.513
Westervoort	15.138	0	13	13	-93.519
Westland	103.241	0	15	15	-757.557
Weststellingwerf	25.454	0	-4	-4	46.724
Westvoorne	13.964	1	-12	-11	83.318
Wierden	23.909	0	4	4	-46.430
Wijchen	41.043	-1	4	3	-65.841
Wijdmeren	23.187	0	6	6	-75.101
Wijk bij Duurstede	23.043	0	11	11	-116.665
Winsum	13.850	0	-3	-3	23.950
Winterswijk	28.881	-1	-1	-2	27.770
Woensdrecht	21.621	1	-13	-12	124.988
Woerden	50.577	-1	10	9	-227.719
De Wolden	23.583	0	-3	-3	38.129
Wormerland	15.777	0	29	29	-225.544
Woudenberg	12.422	0	9	9	-57.151
Woudrichem	14.425	0	0	0	1.246
Zaanstad	150.598	0	15	15	-1.143.912
Zaltbommel	27.182	0	-5	-5	68.762
Zandvoort	16.575	-1	34	33	-271.964
Zederik	13.656	0	-1	-1	11.908
Zeevang	6.341	0	30	30	-94.628
Zeewolde	21.499	0	2	2	-21.189
Zeist	61.250	3	-32	-29	899.739
Zevenaar	32.283	0	-1	-1	16.372
Zoetermeer	123.561	0	2	2	-128.482
Zoeterwoude	8.075	1	4	5	-17.891
Zuidhorn	18.775	0	-5	-5	51.084
Zuidplas	40.892	-1	15	14	-296.809
Zundert	21.399	0	4	4	-41.549
Zutphen	47.164	0	-8	-8	175.278
Zwartewaterland	22.167	-1	6	5	-61.944
Zwijndrecht	44.547	0	4	4	-75.299
Zwolle	123.159	1	3	4	-194.700
Totaal	16.829.289				4.916.779

Bijlage 2.4.4 Overzicht aantal bedrijfsvestigingen

Overzicht aantal bedrijfsvestigingen			
Gemeente	Aantal 2014	Gemeente	Aantal 2014
Aa en Hunze	1.846	Brielle	1.017
Aalburg	1.154	Bronckhorst	3.259
Aalsmeer	2.352	Brummen	1.359
Aalten	1.715	Brunssum	1.145
Achtkarspelen	1.889	Bunnik	1.248
Alblasserdam	1.266	Bunschoten	1.529
Albrandswaard	1.437	Buren	2.503
Alkmaar	6.069	Bussum	2.922
Almelo	3.612	Capelle aan den IJssel	3.861
Almere	10.727	Castricum	2.171
Alphen aan den Rijn	7.159	Coevorden	2.509
Alphen-Chaam	968	Cranendonck	1.600
Ameland	511	Cromstrijen	991
Amersfoort	9.991	Cuijk	1.487
Amstelveen	5.299	Culemborg	1.898
Amsterdam	70.498	Dalfsen	2.200
Apeldoorn	9.692	Dantumadiel	1.114
Appingedam	503	De Bilt	3.377
Arnhem	9.386	De Friese Meren	4.541
Assen	3.445	De Marne	812
Asten	1.414	De Ronde Venen	3.830
Baarle-Nassau	722	De Wolden	2.168
Baarn	2.078	Delft	5.643
Barendrecht	3.253	Delfzijl	1.364
Barneveld	5.032	Den Helder	2.400
Bedum	592	Deurne	2.493
Beek	1.170	Deventer	5.543
Beemster	874	Diemen	1.616
Beesel	658	Dinkelland	2.221
Bellingwedde	611	Doesburg	606
Bergambacht	830	Doetinchem	3.758
Bergeijk	1.684	Dongen	1.619
Bergen L	850	Dongeradeel	1.636
Bergen NH	2.411	Dordrecht	6.827
Bergen op Zoom	3.820	Drechterland	1.427
Berkelland	3.423	Drimmelen	1.923
Bernheze	2.327	Dronten	2.904
Bernisse	812	Druuten	1.286
Best	1.901	Duiven	1.522
Beuningen	1.552	Echt-Susteren	2.174
Beverwijk	2.814	Edam-Volendam	2.395
Binnenmaas	1.947	Ede	8.236
Bladel	1.579	Eemnes	863
Blaricum	820	Eemsmond	1.064
Bloemendaal	1.737	Eersel	1.522
Bodegraven-Reeuwijk	2.746	Eijsden-Margraten	1.677
Boekel	860	Eindhoven	13.927
Borger-Odoorn	1.742	Elburg	1.440
Borne	1.404	Emmen	6.235
Borsele	1.683	Enkhuizen	1.258
Boxmeer	1.881	Enschede	8.374
Boxtel	2.013	Epe	2.376
Breda	12.453	Ermelo	1.873

Overzicht aantal bedrijfsvestigingen			
Gemeente	Aantal 2014	Gemeente	Aantal 2014
Etten-Leur	2.671	Hollands Kroon	3.824
Ferwerderadiel	630	Hoogeveen	3.360
Franekeradeel	1.377	Hoogezand-Sappemeer	1.510
Geertruidenberg	1.474	Hoorn	4.361
Geldermalsen	2.351	Horst aan de Maas	3.033
Geldrop-Mierlo	2.313	Houten	3.519
Gemert-Bakel	2.172	Huizen	2.942
Gennep	1.022	Hulst	1.758
Giessenlanden	1.245	IJsselstein	2.093
Gilze en Rijen	1.671	Kaag en Braassem	2.028
Goeree-Overflakkee	3.431	Kampen	3.274
Goes	2.678	Kapelle	829
Goirle	1.442	Katwijk	3.169
Gorinchem	2.405	Kerkrade	1.999
Gouda	3.898	Koggenland	1.745
Graft-De Rijk	518	Kollumerland en Nwkrui	966
Grave	718	Korendijk	748
Groesbeek	1.114	Krimpen aan den IJssel	1.597
Groningen	11.134	Laarbeek	1.580
Grootegast	971	Landerd	1.232
Gulpen-Wittem	1.063	Landgraaf	1.583
Haaksbergen	1.747	Landsmeer	848
Haaren	1.168	Langedijk	1.714
Haarlem	11.172	Lansingerland	4.063
Haarlemmerliede Spaarnw	422	Laren	1.249
Haarlemmermeer	11.273	Leek	1.434
Halderberge	2.093	Leerdam	1.242
Hardenberg	3.938	Leeuwarden	6.121
Harderwijk	2.880	Leeuwarderadeel	578
Hardinxveld-Giessendam	1.200	Leiden	6.896
Haren	1.268	Leiderdorp	1.497
Harlingen	1.088	Leidschendam-Voorburg	4.060
Hattem	727	Lelystad	4.673
Heemskerk	1.930	Leudal	2.558
Heemstede	2.021	Leusden	2.177
Heerde	1.101	Lingewaal	876
Heerenveen	3.489	Lingewaard	2.712
Heerhugowaard	3.050	Lisse	1.483
Heerlen	4.328	Littenseradiel	1.057
Heeze-Leende	1.360	Lochem	2.803
Heiloo	1.394	Loon op Zand	1.558
Hellendoorn	2.159	Lopik	1.336
Hellevoetsluis	1.850	Loppersum	757
Helmond	4.977	Losser	1.420
Hendrik-Ido-Ambacht	1.573	Maasdonk	1.004
Hengelo O	4.850	Maasdriel	2.370
het Bildt	702	Maasgouw	1.662
Heumen	1.099	Maassluis	1.450
Heusden	3.020	Maastricht	7.021
Hillegom	1.358	Marum	817
Hilvarenbeek	1.357	Medemblik	3.377
Hilversum	6.848	Meerssen	1.166
Hof van Twente	2.969	Menameradiel	892

Overzicht aantal bedrijfsvestigingen			
Gemeente	Aantal 2014	Gemeente	Aantal 2014
Menterwolde	672	Peel en Maas	2.808
Meppel	2.187	Pekela	534
Middelburg	2.664	Pijnacker-Nootdorp	3.075
Midden Drenthe	2.503	Purmerend	4.024
Midden-Delfland	1.232	Putten	2.037
Mill en Sint Hubert	866	Raalte	2.560
Millingen aan de Rijn	270	Reimerswaal	1.484
Moerdijk	2.967	Renkum	2.042
Molenwaard	2.192	Renswoude	536
Montferland	2.317	Reusel-De Mierden	1.056
Montfoort U	1.140	Rheden	2.428
Mook en Middelaar	501	Rhenen	1.346
Muiden	561	Ridderkerk	2.758
Naarden	1.687	Rijnwaarden	602
Neder-Betuwe	1.895	Rijssen-Holtten	2.348
Nederlek	932	Rijswijk	3.088
Nederweert	1.465	Roerdalen	1.148
Neerijnen	1.200	Roermond	3.638
Nieuwegein	3.821	Roosendaal	4.817
Nieuwkoop	2.152	Rotterdam	38.061
Nijkerk	3.226	Rozendaal	111
Nijmegen	9.257	Rucphen	1.769
Noord-Beveland	673	Schagen	3.589
Noordenveld	2.133	Schermer	569
Noordoostpolder	3.896	Scherpenzeel	686
Noordwijk	2.015	Schiedam	4.063
Noordwijkerhout	1.233	Schiermonnikoog	105
Nuenen c.a.	1.744	Schijndel	1.858
Nunspeet	1.966	Schinnen	801
Nuth	1.066	Schoonhoven	800
Oegstgeest	1.309	Schouwen-Duiveland	2.940
Oirschot	1.539	's-Gravenhage	33.613
Oisterwijk	2.195	's-Hertogenbosch	10.811
Oldambt	2.111	Simpelveld	547
Oldebroek	1.693	Sint-Anthonis	1.039
Oldenzaal	1.971	Sint-Michiëlsgestel	2.209
Olst-Wijhe	1.292	Sint-Oedenrode	1.508
Ommen	1.434	Sittard-Geleen	5.387
Onderbanken	389	Sliedrecht	1.474
Oost Gelre	2.043	Slochteren	1.108
Oosterhout	3.713	Sluis	2.315
Ooststellingwerf	1.824	Smallingerland	3.336
Oostzaan	623	Soest	3.569
Opmeer	940	Someren	1.615
Opsterland	2.216	Son en Breugel	1.358
Oss	5.635	Spijkensisse	2.804
Oud-Beijerland	1.573	Stadskanaal	1.883
Oude IJsselstreek	2.612	Staphorst	1.496
Ouder-Amstel	927	Stede Broec	1.087
Ouderkerk	624	Steenbergen	1.647
Oudewater	955	Steenwijkerland	3.194
Overbetuwe	3.283	Stein	1.287
Papendrecht	1.750	Stichtse Vecht	4.715

Overzicht aantal bedrijfsvestigingen			
Gemeente	Aantal 2014	Gemeente	Aantal 2014
Strijen	720	Westervoort	682
Sudwest Fryslan	6.643	Westland	8.692
Ten Boer	491	Weststellingwerf	2.029
Terneuzen	3.215	Westvoorne	1.027
Terschelling	546	Wierden	1.641
Texel	1.614	Wijchen	2.730
Teylingen	2.257	Wijdemeren	2.313
Tholen	1.744	Wijk bij Duurstede	1.714
Tiel	2.680	Winsum	876
Tilburg	11.555	Winterswijk	2.110
Tubbergen	1.852	Woensdrecht	1.260
Twenterand	2.058	Woerden	4.015
Tynaarlo	2.090	Wormerland	1.059
Tytsjerksteradiel	2.004	Woudenberg	1.033
Ubbergen	654	Woudrichem	1.121
Uden	3.117	Zaanstad	8.860
Uitgeest	811	Zaltbommel	2.401
Uithoorn	1.962	Zandvoort	1.295
Urk	1.183	Zederik	1.243
Utrecht	22.510	Zeevang	559
Utrechtse Heuvelrug	4.278	Zeewolde	1.912
Vaals	534	Zeist	4.681
Valkenburg aan de Geul	1.230	Zevenaar	1.858
Valkenswaard	2.200	Zoetermeer	6.154
Veendam	1.415	Zoeterwoude	705
Veenendaal	4.169	Zuidhorn	1.230
Veere	1.979	Zuidplas	2.956
Veghel	2.859	Zundert	1.758
Veldhoven	2.633	Zutphen	2.748
Velsen	3.919	Zwartewaterland	1.540
Venlo	5.755	Zwijndrecht	2.632
Venray	2.445	Zwolle	7.286
Vianen	1.465	Totaal	1.132.158
Vlaardingen	3.265		
Vlagtwedde	1.137		
Vlieland	142		
Vlissingen	1.992		
Vlist	899		
Voerendaal	762		
Voorschoten	1.430		
Voorst	1.881		
Vught	1.893		
Waalre	1.152		
Waalwijk	3.534		
Waddinxveen	1.671		
Wageningen	1.985		
Wassenaar	1.909		
Waterland	1.288		
Weert	3.254		
Weesp	1.501		
Werkendam	2.111		
West Maas en Waal	1.592		
Westerveld	1.613		

Bijlage 2.4.5 Suppletie-uitkering Bommenregeling

Suppletie-uitkering Bommenregeling		
Gemeente	2014	Toegekend bedrag (70%)
Albrandswaard	53.500	37.450
Amersfoort	918.000	642.600
Apeldoorn	4.525.000	3.167.500
Appingedam	120.933	84.653
Assen	173.533	121.473
Baarle-Nassau	259.013	181.309
Bergen L	65.915	46.141
Bernheze	185.073	129.551
Beuningen	350.000	245.000
Boxmeer	520.125	364.088
Bronckhorst	63.000	44.100
Bunnik	86.000	60.200
Coevorden	24.158	16.911
Delfzijl	907.500	635.250
Deurne	60.673	42.471
Deventer	104.532	73.172
Dronten	431.000	301.700
Enschede	2.133.589	1.493.512
Epe	213.725	149.607
Gilze en Rijen	717.838	502.486
Gouda	1.419.230	993.461
Haaren	53.909	37.736
Haarlemmerliede Spaarnw	38.891	27.224
Haarlemmermeer	1.100.000	770.000
Harderwijk	72.100	50.470
Heerde	462.715	323.901
Hellendoorn	337.337	236.136
Hellevoetsluis	1.765.850	1.236.095
Helmond	48.173	33.721
Heusden	436.405	305.484
Maasgouw	229.900	160.930
Nederweert	54.140	37.898
Nieuwkoop	31.300	21.910
Oisterwijk	305.000	213.500
Ommen	5.748	4.024
Oss	85.111	59.578
Oude IJsselstreek	125.000	87.500
Rijnwaarden	166.000	116.200
Roosendaal	165.285	115.699
Sliedrecht	1.136.300	795.410
Stichtse Vecht	6.769.228	4.738.460
Tynaarlo	228.364	159.855
Ubbergen	6.990	4.893
Uden	287.257	201.080
Utrecht	768.766	538.137
Velsen	39.344	27.541
Vught	1.944.466	1.361.126
Werkendam	1.409.348	986.544
Woudenberg	63.288	44.302
Totaal	31.468.550	22.027.985

Bijlage 2.5.1 Ontwikkeling uitkeringsfactor

Het begrip uitkeringsfactor

Op diverse plaatsen in deze circulaire wordt de term uitkeringsfactor genoemd, de voor alle gemeenten gelijke vermenigvuldigingsfactor. De berekening van de uitkeringsfactor is gebaseerd op twee grootheden. De eerste is globaal genomen de som van de algemene uitkering en de ozb-maatstaf, een bedrag van ongeveer € 17 miljard. De tweede is de zogenaamde uitkeringsbasis, ongeveer € 12 miljard. Dat bedrag wordt verkregen door van alle maatstaven de aantallen te vermenigvuldigen met het bijbehorende bedrag per eenheid (de uitkomst hiervan heet de -landelijke - uitkeringsbasis; er is ook een uitkeringsbasis voor elke gemeente: het product van de gemeentelijke aantallen en de bedragen per eenheid). Beide grootheden worden op elkaar gedeeld om uit te komen op de uitkeringsfactor, die nu ongeveer 1,400 à 1,500 bedraagt. Afronding op drie decimalen is gebruikelijk.

De uitkeringsfactor speelt bij de verdeling van bedragen steeds een rol en is daardoor aan veranderingen onderhevig. Die ontstaan – meer bijzondere oorzaken als veranderingen in het verdeelstelsel buiten beschouwing latend - door twee oorzaken:

1. Mutaties in de algemene uitkering

Sommige mutaties in de algemene uitkering worden over de gemeenten verdeeld naar rato van de gemeentelijke uitkeringsbasis. Dit gebeurt door de uitkeringsfactor te verhogen (bij een toevoeging) of te verlagen (bij een uitname). Deze verdeelwijze illustreert ook het praktische nut van de uitkeringsfactor. Het alternatief om hetzelfde effect voor de verdeling te bereiken zou zijn om alle bedragen per eenheid met een gelijk percentage te verhogen of te verlagen.

2. Veranderingen in het aantal eenheden van de maatstaven

Door de groei van bijvoorbeeld het aantal inwoners neemt de uitkeringsbasis toe. Door een verlaging van de uitkeringsfactor wordt er voor gezorgd dat niet meer algemene uitkering wordt uitgekeerd dan beschikbaar is. Opnieuw geldt dat zonder uitkeringsfactor alle bedragen per eenheid zouden moeten worden verlaagd om hetzelfde effect te bereiken. Verlaging van het bedrag per inwoner zou even eenvoudig zijn als verlaging van de uitkeringsfactor, maar die verdeelwijze doet geen recht aan de beoogde dynamiek van de verdeling.

Toelichting uitkomst uitkeringsfactoren

In paragraaf 2.5 is in tabel 2.5.1 een nieuwe raming van de uitkeringsfactoren 2014-2019 opgenomen. Om gemeenten inzicht te geven in de ontwikkeling volgen hierna twee tabellen. Daarin is de ontwikkeling opgenomen ten opzichte van de septembercirculaire 2013 (verticale toelichting) en van het ene naar het andere uitkeringsjaar (horizontale toelichting).

Verticale toelichting

Onderstaande tabel laat de ontwikkeling van de uitkeringsfactor zien ten opzichte van de stand

septembercircularie 2013.

Ontwikkeling uitkeringsfactor 2014-2019 ten opzichte van de septembercircularie 2013

	2014	2015	2016	2017	2018	2019
stand septembercircularie 2013	1,488	1,440	1,426	1,419	1,402	-
<i>mutaties december 2013</i>						
uitdeling verdeelreserve 2013	0,001	0,001	0,001	0,001	0,001	
mutatie accres 2013	0,007					
<i>mutaties deze circularie</i>						
mutatie accres	-0,014	0,013	0,024	0,026	0,028	
Verkenning Informatievoorziening Sociaal Domein	-0,001					
groeiopgave Almere		-0,001	-0,001	-0,001	-0,001	
onderwijshuisvesting		-0,022	-0,022	-0,022	-0,022	
uitkeringsbasis/OZB	-0,003	0,000	-0,002	-0,005	-0,006	
uitkeringsfactor stand deze circularie						
- bestaande verdeling	1,478					
- nieuwe verdeling	1,479	1,431	1,426	1,418	1,402	1,386

Voor 2014 en 2015 daalt de uitkeringsfactor ten opzichte van de septembercircularie 2013, voor 2014 met name door een lager accres en voor 2015 met name door de uitname € 256 miljoen onderwijshuisvesting (zie de tabellen 2.2.1 en 2.3.1). In de jaren daarna is nauwelijks sprake van een verandering. Tegenover de verlaging door bijvoorbeeld de uitname onderwijshuisvesting staan hogere accessen.

Ontwikkelingen in de uitkeringsbasis leiden in 2014 tot een daling van de uitkeringsfactor met drie punten: een punt door een lagere raming van de waarde woningen en niet-woningen bij de OZB-maatstaven, een punt door een hogere raming van het aantal bijstandsontvangers en per saldo een punt diverse andere wijzigingen. Hieronder staat een overzicht van de ramingen van de maatstaf bijstandsontvangers stand september 2013 en stand deze circularie (het jaar 2019 wordt voor het eerst geraamd).

	2014	2015	2016	2017	2018
stand septembercirc.	382.248	420.397	442.465	466.700	485.592
stand deze circ.	384.113	423.631	448.392	476.245	497.811

De raming van deze maatstaf bij deze circularie voor 2014 is gebaseerd op gegevens van het CBS (Statline). Deze gegevens zijn gecorrigeerd voor administratieve vertragingen. Voor de verdere jaren hebben wij gebruik gemaakt van groeifactor (stand MN, SZW).

Horizontale toelichting

Onderstaande tabel geeft de ontwikkeling weer van de uitkeringsfactoren voor de jaren 2014 tot en met 2019.

Ontwikkeling uitkeringsfactor 2014-2019 van jaar op jaar

	2014	2015	2016	2017	2018	2019
uitkeringsfactor, jaar t	1,479	1,431	1,426	1,418	1,402	1,386
verschil ten opzichte van jaar t-1		-0,048	-0,005	-0,008	-0,016	-0,016
waarvan:						
- algemene mutaties		-0,029	0,011	0,010	-0,002	-0,002
- verdeelreserve		-0,001	-0,001	-0,001	-0,001	-0,001
- ontwikkeling uitkeringsbasis (inclusief OZB)		-0,017	-0,015	-0,016	-0,014	-0,013
- overige ontwikkelingen		-0,001	0,000	-0,001	0,001	0,000

In elk jaar daalt de uitkeringsfactor ten opzichte van het voorafgaande jaar. Voor alle jaren heeft dat de gebruikelijke oorzaak van de uitkeringsbasis. In 2015 is dat ook door het effect van de uitname € 256 miljoen onderwijshuisvesting.

Per saldo hebben de ontwikkelingen in de uitkeringsbasis (inclusief de OZB-maatstaven) van 2014 op 2015 een neerwaarts effect op de uitkeringsfactor van 17 punten. Daarvan ontstaan 15 punten door de raming van het aantal bijstandsontvangers. De overige maatstaven (exclusief de OZB-maatstaven) zorgen samen voor een neerwaarts effect van zeven punten. Daar tegenover staat een opwaarts effect van vijf punten bij de OZB-maatstaven. Dat bestaat uit de groei van het areaal (twee punten) en het effect van de aanpassing van de rekentarieven (zie paragraaf 2.4.3 van deze circulaire; drie punten).

In onderstaande tabel zijn voor gemeenten die hun begroting in constante prijzen opstellen de uitkeringsfactoren uitgedrukt in constante prijzen.

Uitkeringsfactor 2016-2019 in constante prijzen 2015

	2016	2017	2018	2019
omvang algemene uitkering, jaar t-1	14.930,6	15.169,4	15.269,7	15.256,2
loon-/prijsmutatie (cumulatief)	112,0	75,8	76,3	76,3
loon-/prijsmutatie	112,0	187,8	264,2	340,5
één punt uitkeringsfactor, jaar t (mln euro)	12,1	12,3	12,4	12,6
loon-/prijsmutatie cumulatief (in punten UF)	9	15	21	27
uitkeringsfactoren in lopende prijzen	1,426	1,418	1,402	1,386
af: nominale ontwikkeling	0,009	0,015	0,021	0,027
uitkeringsfactoren in constante prijzen	1,417	1,403	1,381	1,359
	0,75%	0,50%	0,50%	0,50%

Bijlage 2.5.2 Volumina maatstaven 2014-2019

Tabel 1 bevat de volumina van de voornaamste dynamische maatstaven van het gemeentefonds. Deze vormen de grondslag voor de ramingen van de uitkeringsbasis en de uitkeringsfactoren van de jaren 2014 tot en met 2019.

Tabel 1 Volumina maatstaven 2014-2019 (ramingen mei 2014)

Maatstaven	2014	2015	2016
- OZB	1.855.031.350.000	1.817.080.064.204	1.837.419.253.156
- inwoners	16.829.289	16.871.473	16.919.077
- jongeren	3.846.040	3.820.250	3.803.932
- ouderen	2.919.024	3.001.383	3.080.213
- ouderen 75-85 jaar	910.275	930.229	952.343
- huishoudens met een laag inkomen	2.303.928	2.320.560	2.336.804
- bijstandsontvangers	384.113	423.631	448.392
- uitkeringsontvangers	1.327.910	1.364.348	1.384.394
- minderheden	1.337.809	1.353.593	1.369.563
- eenouderhuishoudens	531.348	535.568	537.018
- huishoudens		7.911.849	7.976.502
- leerlingen (V)SO (gew ogen)	379.720	379.454	379.272
- leerlingen VO (gew ogen)	730.853	739.808	748.873
- oppervlakte bebouwing totaal	108.579	111.686	113.490
- woonruimten	7.944.580	7.761.070	7.815.397
- omgevingsadressendichtheid	15.213.956	15.072.465	15.289.264
- bedrijfsvestigingen	1.132.158	1.591.902	1.591.902

Maatstaven	2017	2018	2019
- OZB	1.857.987.877.680	1.878.788.546.864	1.899.823.899.710
- inwoners	16.969.920	17.025.332	17.080.218
- jongeren	3.790.979	3.780.318	3.765.771
- ouderen	3.155.469	3.235.125	3.311.447
- ouderen 75-85 jaar	970.628	992.901	1.026.146
- huishoudens met een laag inkomen	2.353.161	2.369.634	2.386.221
- bijstandsontvangers	476.245	497.811	518.336
- uitkeringsontvangers	1.381.367	1.365.662	1.357.099
- minderheden	1.385.721	1.402.069	1.418.611
- eenouderhuishoudens	538.437	539.632	540.627
- huishoudens	8.041.697	8.107.440	8.173.736
- leerlingen (V)SO (gew ogen)	379.121	379.027	378.975
- leerlingen VO (gew ogen)	758.048	767.336	776.737
- oppervlakte bebouwing totaal	115.479	117.490	119.518
- woonruimten	7.870.105	7.925.196	7.980.672
- omgevingsadressendichtheid	15.516.294	15.741.282	15.969.990
- bedrijfsvestigingen	1.591.902	1.591.902	1.591.902

Doorgaans zijn volumina mutaties van jaar tot jaar gebaseerd op de groei van de aantallen inwoners en woonruimten. Tabel 2 geeft een overzicht van de geraamde procentuele groei van deze maatstaven in de jaren 2014 tot en met 2019.

Tabel 2 Raming groeipercentages: inwoners en woonruimten 2014-2019

	2014	2015	2016	2017	2018	2019
- inwoners	0,30%	0,25%	0,28%	0,30%	0,33%	0,32%
- woonruimten	0,49%					
- woonruimten		0,70%	0,70%	0,70%	0,70%	0,70%

Bijlage 3.3.2a Verdeling deelfonds sociaal domein: Wmo 2015

Verdeling deelfonds sociaal domein: Wmo 2015			
Gemeente	Bedrag 2015 alle gemeenten	Bedrag 2015 centrumgemeenten	Totaal
Aa en Hunze	3.646.136	0	3.646.136
Aalburg	1.399.093	0	1.399.093
Aalsmeer	2.591.714	0	2.591.714
Aalten	3.939.026	0	3.939.026
Achtkarspelen	4.712.319	0	4.712.319
Alblasserdam	2.817.771	0	2.817.771
Albrandswaard	1.780.066	0	1.780.066
Alkmaar	12.929.495	18.911.867	31.841.361
Almelo	15.660.293	15.002.588	30.662.881
Almere	15.778.924	40.879.548	56.658.472
Alphen aan den Rijn	10.545.844	0	10.545.844
Alphen-Chaam	1.184.164	0	1.184.164
Ameland	247.913	0	247.913
Amersfoort	16.356.214	31.324.751	47.680.965
Amstelveen	8.061.283	0	8.061.283
Amsterdam	70.332.880	113.820.479	184.153.358
Apeldoorn	25.599.439	38.872.720	64.472.159
Appingedam	2.269.175	0	2.269.175
Arnhem	22.433.168	60.657.036	83.090.204
Assen	12.428.107	25.027.062	37.455.169
Asten	2.048.297	0	2.048.297
Baarle-Nassau	1.276.963	0	1.276.963
Baarn	3.011.620	0	3.011.620
Barendrecht	3.680.659	0	3.680.659
Barneveld	7.132.649	0	7.132.649
Bedum	1.362.211	0	1.362.211
Beek	2.928.121	0	2.928.121
Beemster	849.686	0	849.686
Beesel	2.663.434	0	2.663.434
Bellingwedde	1.845.651	0	1.845.651
Bergambacht	815.531	0	815.531
Bergeijk	2.032.712	0	2.032.712
Bergen L	1.715.581	0	1.715.581
Bergen NH	2.963.481	0	2.963.481
Bergen op Zoom	9.938.000	7.670.952	17.608.951
Berkelland	6.478.296	0	6.478.296
Bernheze	3.073.252	0	3.073.252
Bernisse	930.915	0	930.915
Best	2.821.422	0	2.821.422
Beuningen	2.735.836	0	2.735.836

Verdeling deelfonds sociaal domein: Wmo 2015			
Gemeente	Bedrag 2015 alle gemeenten	Bedrag 2015 centrumgemeenten	Totaal
Beverwijk	4.453.263	0	4.453.263
het Bildt	1.377.178	0	1.377.178
De Bilt	4.322.176	0	4.322.176
Binnenmaas	3.195.643	0	3.195.643
Bladel	2.259.122	0	2.259.122
Blaricum	1.018.054	0	1.018.054
Bloemendaal	1.907.323	0	1.907.323
Bodegraven-Reeuwijk	2.541.810	0	2.541.810
Boekel	1.269.477	0	1.269.477
Ten Boer	596.898	0	596.898
Borger-Odoorn	3.065.907	0	3.065.907
Borne	4.097.446	0	4.097.446
Borsele	2.468.233	0	2.468.233
Boxmeer	3.260.310	0	3.260.310
Boxtel	4.466.618	0	4.466.618
Breda	24.840.921	23.569.683	48.410.604
Brielle	1.012.862	0	1.012.862
Bronckhorst	6.343.742	0	6.343.742
Brummen	3.694.094	0	3.694.094
Brunssum	6.614.177	0	6.614.177
Bunnik	1.444.636	0	1.444.636
Bunschoten	2.081.316	0	2.081.316
Buren	2.448.689	0	2.448.689
Bussum	4.408.128	0	4.408.128
Capelle aan den IJssel	6.680.522	0	6.680.522
Castricum	3.141.865	0	3.141.865
Coevorden	6.266.635	0	6.266.635
Cranendonck	2.696.539	0	2.696.539
Cromstrijen	1.078.590	0	1.078.590
Cuijk	3.354.387	0	3.354.387
Culemborg	3.351.910	0	3.351.910
Dalfsen	3.155.068	0	3.155.068
Dantumadiel	3.691.894	0	3.691.894
Delft	10.408.559	18.107.402	28.515.960
Delfzijl	3.965.261	0	3.965.261
Deurne	3.562.329	0	3.562.329
Deventer	11.025.965	12.982.979	24.008.944
Diemen	2.567.613	0	2.567.613
Dinkelland	3.842.672	0	3.842.672
Doesburg	2.166.256	0	2.166.256

Verdeling deelfonds sociaal domein: Wmo 2015			
Gemeente	Bedrag 2015 alle gemeenten	Bedrag 2015 centrumgemeenten	Totaal
Doetinchem	9.510.003	26.434.381	35.944.385
Dongen	3.036.241	0	3.036.241
Dongeradeel	4.415.992	0	4.415.992
Dordrecht	15.779.812	24.702.158	40.481.971
Drechterland	1.783.347	0	1.783.347
Drimmelen	3.148.281	0	3.148.281
Dronten	4.313.472	0	4.313.472
Druten	2.219.595	0	2.219.595
Duiven	2.672.687	0	2.672.687
Echt-Susteren	5.549.722	0	5.549.722
Edam-Volendam	2.496.820	0	2.496.820
Ede	15.218.336	15.943.111	31.161.447
Eemnes	814.298	0	814.298
Eemsmond	3.897.021	0	3.897.021
Eersel	2.182.127	0	2.182.127
Eijsden-Margraten	3.596.648	0	3.596.648
Eindhoven	28.297.798	35.205.562	63.503.360
Elburg	3.408.680	0	3.408.680
Emmen	19.474.332	15.842.465	35.316.797
Enkhuizen	2.519.363	0	2.519.363
Enschede	24.921.972	34.729.962	59.651.934
Epe	5.199.174	0	5.199.174
Ermelo	3.647.879	0	3.647.879
Etten-Leur	6.057.893	0	6.057.893
Ferwerderadiel	1.195.264	0	1.195.264
Franekeradeel	4.405.082	0	4.405.082
De Friese Meren	6.886.749	0	6.886.749
Geertruidenberg	2.779.362	0	2.779.362
Geldermalsen	2.702.917	0	2.702.917
Geldrop-Mierlo	4.691.418	0	4.691.418
Gemert-Bakel	3.539.862	0	3.539.862
Gennep	2.472.454	0	2.472.454
Giessenlanden	1.950.288	0	1.950.288
Gilze en Rijen	3.264.622	0	3.264.622
Goeree-Overflakkee	6.208.826	0	6.208.826
Goes	5.760.026	0	5.760.026
Goirle	2.892.558	0	2.892.558
Gorinchem	4.533.371	0	4.533.371
Gouda	8.266.682	15.379.310	23.645.992
Graft-De Rijp	446.531	0	446.531

Verdeling deelfonds sociaal domein: Wmo 2015			
Gemeente	Bedrag 2015 alle gemeenten	Bedrag 2015 centrumgemeenten	Totaal
Grave	1.503.519	0	1.503.519
's-Gravenhage	63.076.966	67.795.597	130.872.563
Groesbeek	3.039.520	0	3.039.520
Groningen	25.912.127	56.535.363	82.447.490
Grotegast	1.945.049	0	1.945.049
Gulpen-Wittem	2.203.991	0	2.203.991
Haaksbergen	2.718.897	0	2.718.897
Haaren	1.272.881	0	1.272.881
Haarlem	18.097.874	37.089.337	55.187.211
Haarlemmerliede Spaarnw	414.801	0	414.801
Haarlemmermeer	13.125.948	0	13.125.948
Halderberge	4.380.860	0	4.380.860
Hardenberg	9.287.561	0	9.287.561
Harderwijk	6.323.153	0	6.323.153
Hardinxveld-Giessendam	2.046.832	0	2.046.832
Haren	2.379.242	0	2.379.242
Harlingen	2.686.399	0	2.686.399
Hatterij	1.519.732	0	1.519.732
Heemskerk	3.908.961	0	3.908.961
Heemstede	3.118.594	0	3.118.594
Heerde	3.188.726	0	3.188.726
Heerenveen	9.108.576	0	9.108.576
Heerhugowaard	6.201.071	0	6.201.071
Heerlen	22.319.840	31.600.612	53.920.452
Heeze-Leende	1.536.994	0	1.536.994
Heiloo	2.380.930	0	2.380.930
Den Helder	8.341.803	6.722.302	15.064.104
Hellendoorn	5.654.766	0	5.654.766
Hellevoetsluis	3.565.275	0	3.565.275
Helmond	11.807.407	15.597.398	27.404.805
Hendrik-Ido-Ambacht	2.631.232	0	2.631.232
Hengelo O	14.152.599	0	14.152.599
's-Hertogenbosch	16.803.385	15.502.761	32.306.146
Heumen	2.023.063	0	2.023.063
Heusden	4.289.471	0	4.289.471
Hillegom	2.751.460	0	2.751.460
Hilvarenbeek	1.495.244	0	1.495.244
Hilversum	12.260.285	12.185.940	24.446.225
Hof van Twente	5.655.831	0	5.655.831
Hollands Kroon	4.635.135	0	4.635.135

Verdeling deelfonds sociaal domein: Wmo 2015			
Gemeente	Bedrag 2015 alle gemeenten	Bedrag 2015 centrumgemeenten	Totaal
Hoogeveen	11.532.569	0	11.532.569
Hoogezand-Sappemeer	8.065.313	0	8.065.313
Hoorn	10.401.538	8.404.655	18.806.193
Horst aan de Maas	4.372.259	0	4.372.259
Houten	3.820.078	0	3.820.078
Huizen	6.078.237	0	6.078.237
Hulst	4.416.138	0	4.416.138
IJsselstein	3.111.082	0	3.111.082
Kaag en Braassem	2.143.606	0	2.143.606
Kampen	8.136.219	0	8.136.219
Kapelle	1.537.941	0	1.537.941
Katwijk	6.737.534	0	6.737.534
Kerkrade	10.577.296	0	10.577.296
Koggenland	2.306.151	0	2.306.151
Kollumerland en Nwkruisl	3.055.622	0	3.055.622
Korendijk	988.965	0	988.965
Krimpen aan den IJssel	2.762.428	0	2.762.428
Laarbeek	2.553.713	0	2.553.713
Landerd	1.722.380	0	1.722.380
Landgraaf	7.357.517	0	7.357.517
Landsmeer	794.237	0	794.237
Langedijk	3.180.728	0	3.180.728
Lansingerland	3.273.292	0	3.273.292
Laren	1.287.998	0	1.287.998
Leek	2.770.416	0	2.770.416
Leerdam	2.823.235	0	2.823.235
Leeuwarden	15.444.671	53.015.536	68.460.207
Leeuwarderadeel	1.622.543	0	1.622.543
Leiden	12.327.086	23.955.368	36.282.453
Leiderdorp	3.122.441	0	3.122.441
Leidschendam-Voorburg	8.257.421	0	8.257.421
Lelystad	9.830.081	0	9.830.081
Leudal	4.713.773	0	4.713.773
Leusden	3.264.854	0	3.264.854
Lingewaal	836.416	0	836.416
Lingewaard	4.832.314	0	4.832.314
Lisse	3.251.248	0	3.251.248
Littenseradiel	1.343.023	0	1.343.023
Lochem	4.462.428	0	4.462.428
Loon op Zand	2.797.499	0	2.797.499

Verdeling deelfonds sociaal domein: Wmo 2015			
Gemeente	Bedrag 2015 alle gemeenten	Bedrag 2015 centrumgemeenten	Totaal
Lopik	1.539.879	0	1.539.879
Loppersum	1.908.347	0	1.908.347
Losser	3.351.402	0	3.351.402
Maasdonk	898.534	0	898.534
Maasdriel	2.615.997	0	2.615.997
Maasgouw	3.527.880	0	3.527.880
Maassluis	4.184.790	0	4.184.790
Maastricht	21.926.813	30.381.688	52.308.500
De Marne	1.699.765	0	1.699.765
Marum	1.206.626	0	1.206.626
Medemblik	4.811.000	0	4.811.000
Meerssen	2.772.510	0	2.772.510
Menameradiel	1.887.116	0	1.887.116
Menterwolde	1.911.832	0	1.911.832
Meppel	5.363.955	0	5.363.955
Middelburg	7.698.134	0	7.698.134
Midden-Delfland	1.429.190	0	1.429.190
Midden Drenthe	5.441.821	0	5.441.821
Mill en Sint Hubert	1.156.354	0	1.156.354
Millingen aan de Rijn	614.607	0	614.607
Moerdijk	4.653.017	0	4.653.017
Molenwaard	2.710.172	0	2.710.172
Montferland	6.635.308	0	6.635.308
Montfoort U	1.374.046	0	1.374.046
Mook en Middelaar	763.543	0	763.543
Muiden	423.147	0	423.147
Naarden	1.553.185	0	1.553.185
Neder-Betuwe	2.755.827	0	2.755.827
Nederlek	987.827	0	987.827
Nederweert	2.687.107	0	2.687.107
Neerijnen	1.228.301	0	1.228.301
Nieuwegein	7.027.565	0	7.027.565
Nieuwkoop	2.319.986	0	2.319.986
Nijkerk	4.839.384	0	4.839.384
Nijmegen	20.885.666	48.347.525	69.233.190
Noord-Beveland	816.107	0	816.107
Noordenveld	4.573.246	0	4.573.246
Noordoostpolder	6.675.989	0	6.675.989
Noordwijk	3.068.720	0	3.068.720
Noordwijkerhout	1.881.728	0	1.881.728

Verdeling deelfonds sociaal domein: Wmo 2015			
Gemeente	Bedrag 2015 alle gemeenten	Bedrag 2015 centrumgemeenten	Totaal
Nuenen c.a.	2.153.081	0	2.153.081
Nunspeet	3.499.406	0	3.499.406
Nuth	2.975.337	0	2.975.337
Oegstgeest	2.084.172	0	2.084.172
Oirschot	1.678.746	0	1.678.746
Oisterwijk	3.096.013	0	3.096.013
Oldambt	7.149.439	0	7.149.439
Oldebroek	3.782.231	0	3.782.231
Oldenzaal	5.918.700	0	5.918.700
Olst-Wijhe	2.182.474	0	2.182.474
Ommen	2.398.612	0	2.398.612
Onderbanken	1.716.635	0	1.716.635
Oost Gelre	4.513.942	0	4.513.942
Oosterhout	7.168.639	0	7.168.639
Ooststellingwerf	4.499.477	0	4.499.477
Oostzaan	523.272	0	523.272
Opmeer	1.268.709	0	1.268.709
Opsterland	3.913.385	0	3.913.385
Oss	11.090.391	15.315.160	26.405.551
Oud-Beijerland	2.201.030	0	2.201.030
Oude IJsselstreek	5.884.673	0	5.884.673
Ouder-Amstel	917.750	0	917.750
Ouderkerk	609.599	0	609.599
Oudewater	1.326.316	0	1.326.316
Overbetuwe	4.462.854	0	4.462.854
Papendrecht	3.092.411	0	3.092.411
Peel en Maas	5.574.302	0	5.574.302
Pekela	2.376.574	0	2.376.574
Pijnacker-Nootdorp	3.318.316	0	3.318.316
Purmerend	9.870.054	4.790.294	14.660.348
Putten	2.956.195	0	2.956.195
Raalte	5.130.375	0	5.130.375
Reimerswaal	2.122.082	0	2.122.082
Renkum	4.488.854	0	4.488.854
Renswoude	475.164	0	475.164
Reusel-De Mierden	1.381.676	0	1.381.676
Rheden	7.409.745	0	7.409.745
Rhenen	2.306.207	0	2.306.207
Ridderkerk	4.505.238	0	4.505.238
Rijnwaarden	2.086.870	0	2.086.870

Verdeling deelfonds sociaal domein: Wmo 2015			
Gemeente	Bedrag 2015 alle gemeenten	Bedrag 2015 centrumgemeenten	Totaal
Rijssen-Holten	4.829.624	0	4.829.624
Rijswijk	6.889.263	0	6.889.263
Roerdalen	3.167.331	0	3.167.331
Roermond	10.273.280	0	10.273.280
De Ronde Venen	3.944.722	0	3.944.722
Roosendaal	11.421.759	0	11.421.759
Rotterdam	81.191.465	98.008.092	179.199.557
Rozendaal	178.457	0	178.457
Rucphen	3.652.333	0	3.652.333
Schagen	5.266.866	0	5.266.866
Schermer	513.219	0	513.219
Scherpenzeel	774.276	0	774.276
Schiedam	8.146.618	0	8.146.618
Schiermonnikoog	112.980	0	112.980
Schijndel	2.754.132	0	2.754.132
Schinnen	2.851.391	0	2.851.391
Schoonhoven	930.719	0	930.719
Schouwen-Duiveland	4.303.800	0	4.303.800
Simpelveld	2.044.406	0	2.044.406
Sint-Anthonis	1.379.952	0	1.379.952
Sint-Michielsgestel	2.830.510	0	2.830.510
Sint-Oedenrode	1.740.794	0	1.740.794
Sittard-Geleen	19.520.493	0	19.520.493
Sliedrecht	2.640.883	0	2.640.883
Slochteren	1.605.593	0	1.605.593
Sluis	4.045.499	0	4.045.499
Smallingerland	9.424.579	0	9.424.579
Soest	5.729.056	0	5.729.056
Someren	2.069.454	0	2.069.454
Son en Breugel	1.584.894	0	1.584.894
Spijkenisse	8.720.256	15.351.745	24.072.001
Stadskanaal	6.942.485	0	6.942.485
Staphorst	2.417.751	0	2.417.751
Stede Broec	2.680.079	0	2.680.079
Steenbergen	2.828.952	0	2.828.952
Steenwijkerland	7.998.052	0	7.998.052
Stein	3.905.956	0	3.905.956
Stichtse Vecht	6.691.206	0	6.691.206
Strijen	1.210.146	0	1.210.146
Sudwest Fryslan	14.812.375	0	14.812.375

Verdeling deelfonds sociaal domein: Wmo 2015			
Gemeente	Bedrag 2015 alle gemeenten	Bedrag 2015 centrumgemeenten	Totaal
Terneuzen	8.651.423	0	8.651.423
Terschelling	377.877	0	377.877
Texel	1.650.595	0	1.650.595
Teylingen	4.475.862	0	4.475.862
Tholen	2.764.827	0	2.764.827
Tiel	4.996.026	0	4.996.026
Tilburg	26.638.450	40.671.175	67.309.626
Tubbergen	3.188.639	0	3.188.639
Twenterand	6.904.735	0	6.904.735
Tynaarlo	3.764.555	0	3.764.555
Tytsjerksteradiel	4.933.139	0	4.933.139
Ubbergen	1.403.662	0	1.403.662
Uden	4.973.658	0	4.973.658
Uitgeest	875.664	0	875.664
Uithoorn	2.858.107	0	2.858.107
Urk	2.871.681	0	2.871.681
Utrecht	25.559.899	85.680.264	111.240.163
Utrechtse Heuvelrug	7.026.492	0	7.026.492
Vaals	1.642.217	0	1.642.217
Valkenburg aan de Geul	3.351.963	0	3.351.963
Valkenswaard	4.272.072	0	4.272.072
Veendam	5.777.753	0	5.777.753
Veenendaal	8.992.954	0	8.992.954
Veere	2.313.253	0	2.313.253
Veghel	3.712.805	0	3.712.805
Veldhoven	5.053.105	0	5.053.105
Velsen	7.817.764	0	7.817.764
Venlo	16.531.473	43.049.848	59.581.321
Venray	5.054.005	0	5.054.005
Vianen	2.055.124	0	2.055.124
Vlaardingen	8.855.710	13.479.518	22.335.228
Vlagentwedde	3.285.984	0	3.285.984
Vlieland	98.017	0	98.017
Vlissingen	3.726.503	33.954.521	37.681.024
Vlist	886.949	0	886.949
Voerendaal	2.133.684	0	2.133.684
Voorschoten	2.185.873	0	2.185.873
Voorst	3.343.309	0	3.343.309
Vught	3.355.145	0	3.355.145
Waalre	2.033.510	0	2.033.510

Verdeling deelfonds sociaal domein: Wmo 2015			
Gemeente	Bedrag 2015 alle gemeenten	Bedrag 2015 centrumgemeenten	Totaal
Waalwijk	5.755.626	0	5.755.626
Waddinxveen	2.572.725	0	2.572.725
Wageningen	4.343.522	0	4.343.522
Wassenaar	2.804.898	0	2.804.898
Waterland	1.257.019	0	1.257.019
Weert	6.578.225	0	6.578.225
Weesp	2.600.356	0	2.600.356
Werkendam	3.029.089	0	3.029.089
West Maas en Waal	1.838.747	0	1.838.747
Westerveld	3.094.707	0	3.094.707
Westervoort	1.681.583	0	1.681.583
Westland	8.431.074	0	8.431.074
Weststellingwerf	3.995.599	0	3.995.599
Westvoorne	1.054.952	0	1.054.952
Wierden	3.017.379	0	3.017.379
Wijchen	4.445.747	0	4.445.747
Wijdmeren	2.404.928	0	2.404.928
Wijk bij Duurstede	2.712.673	0	2.712.673
Winsum	1.855.277	0	1.855.277
Winterswijk	5.508.935	0	5.508.935
Woensdrecht	2.518.740	0	2.518.740
Woerden	5.166.576	0	5.166.576
De Wolden	3.251.043	0	3.251.043
Wormerland	1.296.350	0	1.296.350
Woudenberg	1.175.594	0	1.175.594
Woudrichem	1.846.650	0	1.846.650
Zaanstad	16.184.169	8.744.189	24.928.358
Zaltbommel	2.816.687	0	2.816.687
Zandvoort	1.836.879	0	1.836.879
Zederik	1.427.213	0	1.427.213
Zeevang	458.526	0	458.526
Zeewolde	1.612.245	0	1.612.245
Zeist	8.301.847	0	8.301.847
Zevenaar	4.668.930	0	4.668.930
Zoetermeer	13.134.492	0	13.134.492
Zoeterwoude	755.626	0	755.626
Zuidhorn	2.112.579	0	2.112.579
Zuidplas	2.740.966	0	2.740.966
Zundert	2.901.771	0	2.901.771
Zutphen	9.259.636	0	9.259.636

Verdeling deelfonds sociaal domein: Wmo 2015			
Gemeente	Bedrag 2015 alle gemeenten	Bedrag 2015 centrumgemeenten	Totaal
Zwartewaterland	3.195.584	0	3.195.584
Zwijndrecht	6.090.865	0	6.090.865
Zwolle	16.920.578	49.083.233	66.003.811
Totaal	2.147.989.279	1.390.326.133	3.538.315.413

Bijlage 3.3.3a Verdeling deelfonds sociaal domein: jeugd

Verdeling deelfonds sociaal domein: jeugd							
Gemeente	Bedrag 2015	% verschil dec-13	Budget per jeugdige (€)				Aantal 0-17 jr
			Begroting	Awbz	Zvw	Totaal	
Aa en Hunze	5.562.427	13,6	309,1	371,7	398,9	1.079,7	5.152
Aalburg	2.206.977	-3,0	245,9	178,4	256,7	681,0	3.241
Aalsmeer	4.375.047	18,2	214,9	206,2	192,4	613,5	7.131
Aalten	4.119.314	-5,0	251,6	301,5	137,8	690,8	5.963
Achtkarspelen	6.547.636	23,6	409,0	401,4	203,2	1.013,6	6.460
Alblasserdam	3.968.703	1,3	224,5	339,2	276,0	839,8	4.726
Albrandswaard	4.181.309	3,5	224,5	136,0	373,0	733,6	5.700
Alkmaar	22.410.428	12,8	613,3	282,8	320,3	1.216,4	18.424
Almelo	24.030.377	9,3	655,4	516,4	321,7	1.493,5	16.090
Almere	65.687.422	11,1	550,3	469,8	333,0	1.353,2	48.544
Alphen aan den Rijn	26.836.936	12,9	615,3	236,4	279,0	1.130,6	23.736
Alphen-Chaam	1.323.154	3,8	273,3	203,4	194,0	670,6	1.973
Ameland	250.971	-5,0	85,3	125,9	108,1	319,3	786
Amersfoort	41.371.013	20,6	567,5	337,0	244,9	1.149,5	35.992
Amstelveen	13.875.757	11,1	325,9	214,9	296,0	836,7	16.583
Amsterdam	196.630.588	11,4	775,3	304,5	285,3	1.365,1	144.042
Apeldoorn	42.901.414	8,7	686,8	372,4	255,5	1.314,8	32.629
Appingedam	3.744.335	31,1	554,0	654,4	415,4	1.623,7	2.306
Arnhem	38.651.864	16,5	690,8	342,2	290,6	1.323,5	29.204
Assen	24.605.577	-1,0	540,4	450,9	631,1	1.622,4	15.166
Asten	2.738.852	7,8	200,6	311,3	254,8	766,8	3.572
Baarle-Nassau	576.314	4,0	159,0	242,3	114,2	515,5	1.118
Baarn	3.947.026	27,2	333,3	227,8	241,2	802,4	4.919
Barendrecht	10.244.878	0,0	296,2	221,4	347,9	865,5	11.837
Barneveld	12.994.062	16,2	434,3	257,1	209,0	900,4	14.432
Bedum	2.354.812	-5,0	294,4	352,8	387,9	1.035,1	2.275
Beek	3.261.070	19,6	301,7	330,1	462,1	1.094,0	2.981
Beemster	1.545.884	2,9	185,1	468,4	178,5	832,0	1.858
Beesel	2.612.757	-5,0	399,1	334,4	213,1	946,7	2.760
Bellingwedde	2.461.066	-5,0	371,4	801,4	329,6	1.502,5	1.638
Bergambacht	1.938.301	-0,6	284,4	254,3	271,3	810,0	2.393
Bergeijk	2.782.786	12,3	181,7	337,8	194,7	714,3	3.896
Bergen (L)	2.236.296	-5,0	292,2	338,4	219,4	850,0	2.631
Bergen (NH)	3.512.670	-5,0	183,6	202,1	235,5	621,3	5.654
Bergen op Zoom	17.124.589	15,5	527,0	530,0	256,5	1.313,5	13.037
Berkelland	11.001.597	25,9	369,3	519,2	258,5	1.147,1	9.591
Bernheze	5.646.302	23,8	310,5	266,8	239,3	816,5	6.915
Bernisse	1.575.377	17,2	220,1	134,6	298,2	652,9	2.413
Best	4.246.277	9,2	220,3	198,8	230,1	649,3	6.540
Beuningen	5.615.496	14,5	382,4	252,8	368,1	1.003,3	5.597
Beverwijk	7.849.301	26,5	486,2	260,5	215,2	961,9	8.160
Binnenmaas	4.539.281	-4,9	262,3	225,9	291,0	779,1	5.826

Verdeling deelfonds sociaal domein: jeugd							
Gemeente	Bedrag 2015	% verschil dec-13	Budget per jeugdige (€)				Aantal 0-17 jr
			Begroting	Awbz	Zvw	Totaal	
Bladel	3.164.548	18,4	198,3	294,2	256,0	748,5	4.228
Blaricum	1.143.598	-5,0	84,8	287,8	257,5	630,1	1.815
Bloemendaal	2.093.491	-4,6	143,2	98,3	178,3	419,8	4.987
Boarnsterhim	4.266.878	34,6	437,4	314,2	197,8	949,5	4.494
Bodegraven-Reeuwijk	6.557.822	-5,0	331,1	275,5	243,3	849,9	7.716
Boekel	1.907.352	-5,0	225,6	260,7	310,8	797,1	2.393
Borger-Odoorn	5.980.304	8,4	316,9	356,0	464,3	1.137,2	5.259
Borne	3.999.928	7,3	306,6	283,1	245,5	835,2	4.789
Borsele	5.287.072	-5,0	404,9	349,5	246,5	1.001,0	5.282
Boxmeer	6.179.299	14,0	411,0	329,2	270,6	1.010,8	6.113
Boxtel	8.272.712	31,7	441,5	504,4	329,8	1.275,7	6.485
Breda	40.375.302	2,7	650,3	306,7	183,4	1.140,4	35.405
Brielle	2.285.307	-3,2	269,9	124,4	332,8	727,1	3.143
Bronckhorst	7.278.050	5,5	370,7	329,4	233,9	933,9	7.793
Brummen	4.980.980	22,8	355,0	413,6	368,9	1.137,5	4.379
Brunssum	7.881.076	20,7	696,0	482,3	380,7	1.559,1	5.055
Bunnik	2.103.255	-5,0	289,9	131,8	223,9	645,6	3.258
Bunschoten	2.680.242	18,8	153,9	217,5	159,9	531,4	5.044
Buren	4.512.751	11,2	355,5	246,5	183,3	785,4	5.746
Bussum	4.508.053	14,0	279,1	150,7	169,9	599,6	7.518
Capelle aan den IJssel	17.633.503	-4,0	737,1	233,5	323,9	1.294,6	13.621
Castricum	4.232.407	-5,0	218,4	155,6	217,9	591,8	7.152
Coevorden	8.270.254	19,4	479,7	330,9	301,9	1.112,5	7.434
Cranendonck	2.974.104	-5,0	217,7	286,0	229,2	732,9	4.058
Cromstrijen	2.463.507	-4,2	204,8	429,1	316,8	950,8	2.591
Cuijk	6.542.526	22,5	568,3	385,3	267,1	1.220,6	5.360
Culemborg	5.409.287	25,7	402,3	213,1	209,7	825,1	6.556
Dalfsen	5.893.038	36,2	347,1	368,6	199,8	915,5	6.437
Dantumadiel	3.412.264	2,0	325,5	356,8	119,9	802,1	4.254
De Bilt	7.412.334	0,8	326,6	250,6	243,0	820,3	9.036
De Friese Meren	9.354.042	10,2	228,9	289,3	290,1	808,3	11.573
De Marne	3.268.833	-5,0	499,3	516,0	538,3	1.553,6	2.104
De Ronde Venen	6.121.667	1,5	233,6	186,9	218,3	638,8	9.583
De Wolden	3.406.783	4,6	200,2	183,0	286,5	669,7	5.087
Delft	20.497.714	9,2	784,3	256,2	271,6	1.312,0	15.623
Delfzijl	8.949.207	20,6	724,9	598,3	465,3	1.788,4	5.004
Den Helder	20.311.437	20,7	1.049,3	479,2	351,6	1.880,2	10.803
Deurne	7.279.442	29,3	505,8	347,5	241,4	1.094,7	6.650
Deventer	25.533.128	1,1	513,2	381,1	301,9	1.196,2	21.346
Diemen	3.871.554	-5,0	424,3	113,9	265,4	803,6	4.818
Dinkelland	3.961.701	48,3	213,9	239,6	189,9	643,4	6.157
Doesburg	3.525.570	2,5	767,7	470,6	224,6	1.462,9	2.410
Doetinchem	16.391.138	12,5	628,6	440,6	309,1	1.378,3	11.892
Dongen	4.698.651	-5,0	260,3	409,8	210,9	881,1	5.333

Verdeling deelfonds sociaal domein: jeugd							
Gemeente	Bedrag 2015	% verschil dec-13	Budget per jeugdige (€)				Aantal 0-17 jr
			Begroting	Awbz	Zvw	Totaal	
Dongeradeel	6.003.917	33,6	375,0	481,4	255,9	1.112,2	5.398
Dordrecht	33.779.107	13,4	696,7	386,1	289,7	1.372,5	24.611
Drechterland	3.417.818	5,8	351,0	230,8	207,5	789,3	4.330
Drimmelen	4.098.236	7,9	304,8	244,6	212,6	762,0	5.378
Dronten	12.911.379	13,9	429,6	636,5	281,6	1.347,7	9.580
Druten	3.355.882	14,2	328,1	255,1	223,5	806,7	4.160
Duiven	6.436.036	35,0	384,3	241,9	434,4	1.060,7	6.068
Echt-Susteren	6.618.472	-5,0	414,8	452,2	327,9	1.194,9	5.539
Edam-Volendam	2.962.769	14,5	171,3	121,4	156,3	448,9	6.600
Ede	28.535.613	12,3	501,1	318,0	305,0	1.124,2	25.383
Eemnes	1.706.990	-5,0	288,6	286,7	238,0	813,2	2.099
Eemsmond	4.840.284	8,0	484,6	523,6	387,9	1.396,1	3.467
Eersel	3.041.683	29,0	243,0	387,1	189,1	819,2	3.713
Eijsden-Margraten	5.828.923	11,1	634,1	358,3	204,2	1.196,7	4.871
Eindhoven	48.133.561	15,7	503,8	450,1	261,4	1.215,2	39.608
Elburg	5.023.634	39,4	286,0	329,4	316,0	931,3	5.394
Emmen	31.423.389	3,9	559,7	442,4	425,3	1.427,4	22.014
Enkhuisen	4.347.149	6,0	591,4	328,4	240,0	1.159,9	3.748
Enschede	46.960.302	20,1	699,5	518,9	309,5	1.528,0	30.734
Epe	6.003.961	-2,1	338,3	279,5	302,8	920,7	6.521
Ermelo	9.083.762	48,8	521,8	840,3	305,6	1.667,7	5.447
Etten-Leur	10.179.329	18,2	476,8	332,4	326,4	1.135,6	8.964
Ferwerderadiel	2.007.566	12,2	451,8	356,0	174,4	982,2	2.044
Franekeradeel	4.870.819	11,8	350,4	449,3	291,5	1.091,1	4.464
Geertruidenberg	4.693.865	40,0	432,1	318,3	316,3	1.066,8	4.400
Geldermalsen	4.328.284	-5,0	262,7	260,9	159,6	683,2	6.335
Geldrop-Mierlo	7.714.017	8,3	337,4	348,3	282,2	967,9	7.970
Gemert-Bakel	5.619.418	7,1	270,8	405,2	223,9	899,8	6.245
Gennep	3.131.801	5,9	388,0	276,2	231,4	895,6	3.497
Giessenlanden	2.128.395	-4,6	179,6	232,7	214,6	626,9	3.395
Gilze en Rijen	5.130.311	17,2	386,1	390,5	162,5	939,1	5.463
Goeree-Overflakkee	9.434.038	29,7	375,4	208,7	308,9	893,0	10.564
Goes	7.577.313	10,7	389,9	399,4	254,6	1.043,9	7.259
Goirle	6.347.205	2,1	585,9	440,7	307,7	1.334,3	4.757
Gorinchem	8.625.838	7,0	558,4	319,9	260,6	1.138,9	7.574
Gouda	22.954.098	3,9	737,4	404,5	309,4	1.451,3	15.816
Graft-De Rijp	1.047.045	-5,0	221,5	275,4	226,2	723,1	1.448
Grave	2.200.606	-3,4	339,6	323,3	144,6	807,6	2.725
Groesbeek	3.606.163	13,2	416,0	269,9	334,2	1.020,1	3.535
Groningen	47.824.785	1,1	742,9	480,9	429,7	1.653,5	28.923
Grootegast	2.981.509	-1,4	251,0	441,7	294,2	986,9	3.021
Gulpen-Wittem	2.026.815	-3,5	324,3	338,1	193,9	856,3	2.367
Haaksbergen	4.256.307	3,2	382,6	259,1	157,6	799,3	5.325
Haaren	2.846.884	-5,0	186,8	361,2	421,0	969,0	2.938

Verdeling deelfonds sociaal domein: jeugd							
Gemeente	Bedrag 2015	% verschil dec-13	Budget per jeugdige (€)				Aantal 0-17 jr
			Begroting	Awbz	Zvw	Totaal	
Haarlem	31.474.797	16,1	536,8	231,0	283,1	1.050,9	29.950
Haarlemmerliede Ca	779.661	22,7	308,5	141,2	221,2	671,0	1.162
Haarlemmermeer	28.836.748	8,9	354,4	205,6	283,7	843,7	34.180
Halderberge	5.196.164	-5,0	356,0	325,8	232,4	914,2	5.684
Hardenberg	15.371.480	19,8	460,3	451,5	175,5	1.087,2	14.139
Harderwijk	10.317.195	-1,1	402,3	356,5	233,8	992,6	10.394
Hardinxveld-Giessendam	3.411.748	2,1	287,9	204,2	293,7	785,8	4.342
Haren	3.404.129	-5,0	185,4	289,9	410,3	885,6	3.844
Harlingen	4.316.458	32,2	475,9	368,8	460,9	1.305,6	3.306
Hattem	2.570.600	8,5	272,2	290,1	411,8	974,1	2.639
Heemskerk	8.899.394	4,7	558,8	277,2	283,1	1.119,0	7.953
Heemstede	3.208.422	-5,0	220,7	127,6	213,2	561,5	5.714
Heerde	3.211.003	4,8	278,3	285,9	269,8	834,0	3.850
Heerenveen	9.874.828	16,9	465,1	348,8	275,2	1.089,1	9.067
Heerhugowaard	17.109.706	21,6	579,9	371,2	417,9	1.369,0	12.498
Heerlen	28.657.825	3,3	897,9	564,6	490,4	1.953,0	14.674
Heeze-Leende	2.217.032	-5,0	208,4	302,6	196,2	707,2	3.135
Heiloo	3.571.773	15,3	333,7	89,8	323,8	747,2	4.780
Hellendoorn	7.516.299	12,1	405,0	284,3	259,9	949,3	7.918
Hellevoetsluis	9.787.747	8,8	672,4	280,4	288,2	1.241,0	7.887
Helmond	26.854.727	27,8	600,9	449,8	282,0	1.332,7	20.150
Hendrik-Ido-Ambacht	6.380.720	23,6	228,3	262,9	429,7	920,9	6.929
Hengelo (O)	21.285.013	14,3	511,5	426,3	283,9	1.221,7	17.422
Het Bildt	3.226.003	34,7	474,9	406,3	436,7	1.317,8	2.448
Heumen	3.288.871	28,2	262,3	295,1	339,9	897,4	3.665
Heusden	8.033.199	6,3	314,5	295,0	258,4	867,9	9.256
Hillegom	3.922.550	-5,0	432,8	284,6	212,2	929,5	4.220
Hilvarenbeek	2.360.714	5,1	209,7	331,8	174,9	716,5	3.295
Hilversum	15.802.756	-4,4	441,0	256,5	211,0	908,5	17.394
Hof van Twente	6.106.075	19,9	314,1	284,7	208,6	807,4	7.563
Hollands Kroon	7.896.745	9,7	292,7	243,9	206,1	742,7	10.632
Hoogeveen	16.652.092	12,8	498,0	415,6	465,3	1.378,9	12.076
Hoogezand-Sappemeer	13.319.513	0,1	659,9	624,8	612,4	1.897,1	7.021
Hoorn	17.736.692	-5,0	543,3	311,5	278,9	1.133,7	15.645
Horst aan de Maas	8.086.207	-1,2	278,6	326,5	288,9	894,0	9.045
Houten	10.972.763	3,3	396,4	255,6	232,2	884,1	12.411
Huizen	7.126.321	-5,0	353,1	249,3	210,9	813,2	8.763
Hulst	5.686.682	37,5	441,6	378,4	262,4	1.082,4	5.254
IJsselstein	6.147.038	-5,0	352,2	172,1	209,3	733,6	8.379
Kaag en Braassem	3.791.704	-5,0	256,4	172,9	258,6	687,9	5.512
Kampen	15.279.429	30,6	431,0	479,8	300,1	1.210,8	12.619
Kapelle	1.622.233	-5,0	183,8	148,4	203,2	535,4	3.030
Katwijk	13.394.847	7,8	366,8	215,2	325,7	907,6	14.758
Kerkrade	14.895.875	26,1	1.028,8	633,9	384,3	2.047,0	7.277

Verdeling deelfonds sociaal domein: jeugd							
Gemeente	Bedrag 2015	% verschil dec-13	Budget per jeugdige (€)				Aantal 0-17 jr
			Begroting	Awbz	Zvw	Totaal	
Koggenland	4.344.627	11,8	351,4	219,9	262,5	833,7	5.211
Kollumerland Ca	2.665.237	21,4	445,3	280,4	198,5	924,1	2.884
Korendijk	2.370.767	-5,0	366,3	272,4	354,5	993,2	2.387
Krimpen aan den IJssel	7.444.111	4,9	444,4	270,4	464,0	1.178,8	6.315
Laarbeek	4.056.249	3,6	283,1	317,1	275,0	875,1	4.635
Landerd	3.781.772	-5,0	455,7	400,2	269,5	1.125,5	3.360
Landgraaf	9.790.592	12,3	709,0	491,1	309,3	1.509,5	6.486
Landsmeer	1.678.680	-5,0	203,5	288,0	303,8	795,2	2.111
Langedijk	5.551.467	4,1	390,6	260,8	227,2	878,7	6.318
Lansingerland	8.645.690	14,2	231,7	127,6	229,8	589,1	14.676
Laren	1.030.280	10,4	183,7	118,7	176,4	478,8	2.152
Leek	5.326.134	6,1	400,3	428,6	402,7	1.231,5	4.325
Leerdam	3.410.273	-1,3	344,1	267,9	128,0	739,9	4.609
Leeuwarden	33.865.136	25,9	929,6	585,4	404,7	1.919,8	17.640
Leeuwarderadeel	2.724.819	-5,0	407,6	526,5	274,8	1.208,9	2.254
Leiden	24.852.197	0,2	651,3	241,2	308,6	1.201,0	20.693
Leiderdorp	5.657.578	-5,0	410,5	245,9	333,0	989,3	5.719
Leidschendam-Voorburg	11.892.178	3,3	450,5	177,0	244,4	871,9	13.640
Lelystad	29.894.139	11,9	780,8	638,4	287,2	1.706,3	17.520
Leudal	10.189.009	1,7	692,3	405,5	322,4	1.420,3	7.174
Leusden	5.138.043	8,6	299,6	226,3	273,2	799,2	6.429
Lingewaal	1.376.927	2,0	270,7	151,5	145,6	567,8	2.425
Lingewaard	7.813.497	20,4	279,6	208,3	270,4	758,4	10.303
Lisse	3.706.121	20,5	359,7	204,0	228,8	792,4	4.677
Littenseradiel	1.733.341	10,8	237,0	190,2	221,0	648,2	2.674
Lochem	6.469.316	13,6	438,4	262,7	267,0	968,0	6.683
Loon op Zand	4.669.172	27,0	313,7	414,7	271,0	999,4	4.672
Lopik	2.669.919	-5,0	345,0	265,3	146,7	757,0	3.527
Loppersum	2.538.166	11,6	232,5	400,2	512,7	1.145,4	2.216
Losser	5.352.629	20,8	440,8	402,4	290,8	1.134,0	4.720
Maasdonk	2.448.719	22,1	348,2	240,7	382,9	971,7	2.520
Maasdriel	4.483.898	14,6	295,4	298,3	259,5	853,3	5.255
Maasgouw	4.130.646	6,1	296,7	405,0	281,1	982,8	4.203
Maassluis	6.838.312	13,5	557,8	273,0	250,0	1.080,8	6.327
Maastricht	31.961.774	2,2	910,3	565,2	347,4	1.822,9	17.533
Marum	2.568.203	-5,0	255,5	489,4	320,3	1.065,2	2.411
Medemblik	8.173.673	0,6	352,6	249,6	243,4	845,7	9.665
Meerssen	4.619.189	-5,0	456,0	440,5	384,4	1.281,0	3.606
Menameradiel	2.810.695	18,8	307,7	330,9	256,3	894,8	3.141
Menterwolde	4.043.571	-2,1	461,6	609,0	531,4	1.602,0	2.524
Meppel	8.293.514	20,0	417,0	320,4	402,4	1.139,8	7.276
Middelburg	12.477.131	16,0	581,9	420,5	251,9	1.254,4	9.947
Midden-Delfland	2.106.588	-3,5	171,0	139,2	180,6	490,8	4.292
Midden-Drenthe	7.116.837	2,2	284,9	344,5	371,5	1.000,8	7.111

Verdeling deelfonds sociaal domein: jeugd							
Gemeente	Bedrag 2015	% verschil dec-13	Budget per jeugdige (€)				Aantal 0-17 jr
			Begroting	Awbz	Zvw	Totaal	
Mill en Sint Hubert	1.844.617	14,7	239,2	346,5	198,6	784,3	2.352
Millingen aan de Rijn	1.010.422	10,9	359,5	229,7	241,1	830,3	1.217
Moerdijk	7.432.163	26,0	404,3	334,4	241,0	979,7	7.586
Molenwaard	6.441.086	0,4	339,6	244,2	227,4	811,2	7.940
Montferland	8.198.813	15,1	386,6	414,1	353,1	1.153,8	7.106
Montfoort	2.603.614	9,1	234,1	309,2	222,9	766,2	3.398
Mook en Middelaar	911.757	-5,0	164,0	186,4	206,5	557,0	1.637
Muiden	774.756	-3,1	236,0	172,3	130,1	538,4	1.439
Naarden	2.352.344	-4,4	227,0	163,3	145,7	536,0	4.389
Neder-Betuwe	4.920.138	11,1	339,2	216,7	254,0	809,9	6.075
Nederlek	2.413.500	3,4	365,8	290,9	192,9	849,5	2.841
Nederweert	3.366.635	4,5	366,8	377,8	261,0	1.005,6	3.348
Neerijnen	2.081.520	28,3	203,4	286,6	221,0	710,9	2.928
Nieuwegein	15.118.854	5,5	588,4	384,7	284,7	1.257,8	12.020
Nieuwkoop	5.256.663	17,5	390,4	235,1	272,9	898,4	5.851
Nijkerk	8.448.528	15,2	340,9	329,1	207,6	877,7	9.626
Nijmegen	41.236.157	15,7	689,5	422,6	329,8	1.441,9	28.599
Noord-Beveland	2.557.942	19,3	976,0	517,7	373,3	1.867,1	1.370
Noordenveld	5.955.565	8,8	316,4	256,7	366,6	939,7	6.338
Noordoostpolder	11.891.917	-2,9	392,1	394,3	253,3	1.039,8	11.437
Noordwijk	3.610.453	-5,0	279,2	175,1	294,8	749,1	4.820
Noordwijkerhout	3.093.645	11,3	404,9	265,3	288,8	959,0	3.226
Nuenen Ca	3.480.714	-0,2	272,0	238,0	253,4	763,5	4.559
Nunspeet	5.716.472	12,9	349,3	369,5	177,2	896,0	6.380
Nuth	2.353.265	-5,0	351,5	315,3	205,5	872,2	2.698
Oegstgeest	4.426.957	-5,0	306,2	203,5	353,1	862,8	5.131
Oirschot	2.068.851	-3,1	131,6	213,4	188,8	533,8	3.876
Oisterwijk	5.915.576	11,1	380,8	445,3	278,8	1.104,9	5.354
Oldambt	12.365.584	-5,0	588,3	623,1	469,3	1.680,8	7.357
Oldebroek	5.151.704	13,1	399,7	322,6	247,1	969,5	5.314
Oldenzaal	7.113.319	14,0	466,0	326,3	215,4	1.007,8	7.058
Olst-Wijhe	4.203.972	25,3	425,3	320,1	316,5	1.061,9	3.959
Ommen	4.465.149	75,1	562,3	213,7	430,2	1.206,1	3.702
Onderbanken	2.129.603	3,2	794,9	280,0	402,9	1.477,9	1.441
Oost Gelre	7.739.214	23,5	528,8	350,3	261,7	1.140,8	6.784
Oosterhout	13.746.305	24,7	645,6	342,8	251,1	1.239,4	11.091
Ooststellingwerf	6.096.117	33,3	417,9	328,7	395,3	1.141,8	5.339
Oostzaan	1.272.971	-5,0	228,8	204,1	212,3	645,2	1.973
Opmeer	2.177.983	-5,0	343,5	259,5	229,9	832,9	2.615
Opsterland	7.663.693	-4,1	353,2	380,7	384,5	1.118,5	6.852
Oss	21.515.146	26,4	502,0	372,6	334,1	1.208,6	17.802
Oud-Beijerland	4.854.571	9,2	457,6	216,8	233,8	908,2	5.345
Oude IJsselstreek	8.671.081	16,7	408,2	396,1	230,3	1.034,6	8.381
Ouder-Amstel	1.933.049	3,1	247,1	159,5	258,9	665,4	2.905

Verdeling deelfonds sociaal domein: jeugd							
Gemeente	Bedrag 2015	% verschil dec-13	Budget per jeugdige (€)				Aantal 0-17 jr
			Begroting	Awbz	Zvw	Totaal	
Ouderkerk	1.715.919	11,0	279,0	309,5	316,0	904,5	1.897
Oudewater	1.369.948	2,8	275,8	148,3	175,1	599,3	2.286
Overbetuwe	9.772.669	2,8	395,8	236,6	242,7	875,1	11.168
Papendrecht	6.285.066	5,8	363,9	275,4	267,7	906,9	6.930
Peel en Maas	7.102.506	0,6	265,1	284,2	244,4	793,7	8.949
Pekela	5.231.377	6,6	763,3	803,1	492,3	2.058,8	2.541
Pijnacker-Nootdorp	9.714.426	12,4	308,6	202,7	208,5	719,8	13.496
Purmerend	18.670.804	-2,1	532,8	327,5	292,9	1.153,2	16.190
Putten	4.586.884	6,1	339,7	270,3	211,6	821,6	5.583
Raalte	6.956.343	-5,0	294,3	327,7	244,8	866,7	8.026
Reimerswaal	4.385.433	-5,0	332,1	228,4	215,5	776,0	5.651
Renkum	10.713.999	-5,0	642,0	568,3	521,6	1.732,0	6.186
Renswoude	896.741	-5,0	302,3	300,5	93,4	696,2	1.288
Reusel-de Mierden	1.980.576	22,1	264,7	176,8	328,2	769,8	2.573
Rheden	9.872.330	8,7	536,7	387,0	287,5	1.211,2	8.151
Rhenen	3.169.501	4,7	264,2	214,1	233,5	711,8	4.453
Ridderkerk	6.608.044	-1,4	336,3	138,6	326,0	800,9	8.251
Rijnwaarden	2.321.892	-5,0	373,5	377,5	258,5	1.009,5	2.300
Rijssen-Holten	8.233.593	30,2	345,3	222,3	278,2	845,9	9.734
Rijswijk	9.293.085	26,5	608,7	286,1	315,7	1.210,5	7.677
Roerdalen	4.161.680	0,3	453,3	292,0	377,7	1.123,0	3.706
Roermond	16.788.047	3,5	639,2	531,1	415,4	1.585,7	10.587
Roosendaal	22.990.155	18,3	726,4	436,4	300,5	1.463,3	15.711
Rotterdam	153.032.142	9,6	724,0	295,0	249,5	1.268,4	120.646
Rozendaal	215.482	8,2	76,8	401,8	149,6	628,2	343
Rucphen	4.013.808	9,9	345,2	404,7	313,7	1.063,5	3.774
Schagen	7.686.111	7,7	285,5	225,0	249,9	760,4	10.108
Schermer	715.148	-5,0	248,9	157,3	160,0	566,2	1.263
Scherpenzeel	2.145.476	50,2	287,3	215,2	403,9	906,4	2.367
Schiedam	16.868.905	13,2	620,8	210,1	272,2	1.103,1	15.292
Schiermonnikoog	13.369	75,3	6,9	13,8	54,0	74,7	179
Schijndel	4.447.351	-3,3	309,5	408,3	206,3	924,0	4.813
Schinnen	2.857.036	-5,0	451,9	370,2	373,3	1.195,4	2.390
Schoonhoven	2.466.195	4,9	535,1	211,8	206,4	953,3	2.587
Schouwen-Duiveland	5.830.494	7,7	350,5	269,4	272,1	891,9	6.537
's-Gravenhage	112.936.507	5,4	608,9	228,9	248,6	1.086,4	103.959
's-Hertogenbosch	31.726.161	8,7	472,8	372,2	272,5	1.117,5	28.390
Simpelveld	2.495.962	22,1	477,3	450,6	381,6	1.309,5	1.906
Sint Anthonis	1.698.156	-5,0	165,1	218,6	257,8	641,5	2.647
Sint-Michielsgestel	5.339.882	12,1	287,2	269,6	297,5	854,2	6.251
Sint-Oedenrode	2.980.353	18,3	179,9	223,3	362,2	765,4	3.894
Sittard-Geleen	26.548.051	8,4	613,6	483,9	486,0	1.583,5	16.765
Sliedrecht	5.480.990	26,5	347,5	362,7	317,0	1.027,2	5.336
Slochteren	3.179.586	11,5	323,5	378,1	213,1	914,7	3.476

Verdeling deelfonds sociaal domein: jeugd							
Gemeente	Bedrag 2015	% verschil dec-13	Budget per jeugdige (€)				Aantal 0-17 jr
			Begroting	Awbz	Zvw	Totaal	
Sluis	3.386.561	12,0	334,9	279,3	218,6	832,9	4.066
Smallingerland	18.552.413	6,3	583,7	555,5	380,3	1.519,6	12.209
Soest	9.907.537	13,3	318,7	382,1	302,8	1.003,5	9.873
Someren	3.201.829	18,1	245,1	236,5	356,4	838,0	3.821
Son en Breugel	2.593.471	16,5	171,0	260,6	285,1	716,6	3.619
Spijkenisse	20.721.530	16,4	745,4	347,8	368,8	1.462,0	14.173
Stadskanaal	11.196.654	2,9	641,4	670,0	385,8	1.697,2	6.597
Staphorst	2.748.239	-3,7	202,8	224,0	145,2	572,0	4.805
Stede Broec	5.509.926	5,5	460,7	313,5	367,8	1.142,0	4.825
Steenbergen	5.007.560	-1,6	378,3	484,9	233,8	1.096,9	4.565
Steenwijkerland	9.640.705	12,5	487,3	316,9	228,5	1.032,6	9.336
Stein	5.773.520	-3,9	362,9	434,8	472,6	1.270,3	4.545
Stichtse Vecht	10.830.751	2,0	375,8	201,2	214,9	792,0	13.676
Strijen	1.737.469	15,7	415,8	289,0	278,5	983,3	1.767
Sudwest Fryslan	18.159.793	9,8	408,3	326,8	240,5	975,5	18.615
Ten Boer	1.887.515	-5,0	241,5	440,1	347,1	1.028,6	1.835
Terneuzen	13.313.349	9,3	587,9	409,3	261,5	1.258,7	10.577
Terschelling	1.039.990	43,2	75,4	576,7	555,8	1.207,9	861
Texel	2.166.439	17,8	341,7	221,0	203,4	766,1	2.828
Teylingen	7.170.964	1,5	329,0	191,7	343,3	864,0	8.300
Tholen	5.743.510	9,8	302,9	410,4	205,5	918,8	6.251
Tiel	10.845.054	29,8	571,8	380,5	185,9	1.138,2	9.528
Tilburg	55.731.806	16,8	742,3	438,6	202,0	1.382,9	40.301
Tubbergen	1.816.045	-5,0	93,8	167,4	84,7	345,8	5.251
Twenterand	7.729.397	15,9	358,3	307,0	278,1	943,4	8.193
Tynaarlo	6.759.709	-5,0	286,1	281,4	401,8	969,3	6.974
Tytsjerksteradiel	6.897.640	0,4	331,7	366,4	271,2	969,3	7.116
Ubbergen	2.082.403	-5,0	605,4	347,8	192,9	1.146,1	1.817
Uden	10.529.048	13,5	496,8	454,2	246,6	1.197,6	8.792
Uitgeest	1.814.242	17,0	217,6	147,0	229,3	593,9	3.055
Uithoorn	5.849.776	-1,1	351,0	286,1	282,4	919,5	6.362
Urk	4.866.124	1,6	297,8	244,9	172,3	715,0	6.806
Utrecht	68.380.203	18,0	576,3	307,2	220,9	1.104,4	61.917
Utrechtse Heuvelrug	10.593.562	-4,5	444,0	273,0	316,1	1.033,1	10.254
Vaals	1.565.666	-5,0	461,8	370,4	219,3	1.051,5	1.489
Valkenburg aan de Geul	2.690.874	8,6	425,6	271,6	280,9	978,1	2.751
Valkenswaard	3.903.715	0,3	199,8	270,7	218,3	688,9	5.667
Veendam	9.853.808	12,0	589,4	661,9	498,0	1.749,3	5.633
Veenendaal	16.831.804	2,3	473,9	361,4	270,0	1.105,3	15.228
Veere	3.601.914	7,1	273,6	294,9	214,7	783,2	4.599
Veghel	8.761.782	15,4	370,4	402,1	281,0	1.053,5	8.317
Veldhoven	9.674.949	38,7	389,7	358,1	353,4	1.101,3	8.785
Velsen	16.158.633	19,2	559,6	259,6	330,8	1.150,0	14.051
Venlo	26.314.460	8,1	630,0	382,8	352,9	1.365,8	19.267

Verdeling deelfonds sociaal domein: jeugd							
Gemeente	Bedrag 2015	% verschil dec-13	Budget per jeugdige (€)				Aantal 0-17 jr
			Begroting	Awbz	Zvw	Totaal	
Venray	9.527.749	4,3	429,4	316,2	296,2	1.041,7	9.146
Vianen	3.534.520	-1,5	340,3	185,0	294,4	819,7	4.312
Vlaardingen	16.401.503	17,3	697,0	255,7	259,1	1.211,9	13.534
Vlagtwedde	3.690.960	-2,3	459,1	388,0	337,7	1.184,9	3.115
Vlieland	185.441	53,5	153,5	427,4	225,4	806,3	230
Vlissingen	11.031.240	3,6	776,1	342,2	228,6	1.346,9	8.190
Vlist	2.181.905	38,4	454,0	166,2	379,3	999,5	2.183
Voerendaal	2.528.660	20,4	481,6	308,8	308,5	1.098,9	2.301
Voorschoten	4.419.219	-5,0	268,3	158,8	387,0	814,2	5.428
Voorst	4.358.633	0,2	294,9	382,3	235,7	913,0	4.774
Vught	4.242.795	-2,5	238,2	201,1	315,1	754,4	5.624
Waalre	2.220.006	-5,0	182,0	204,5	230,4	616,8	3.599
Waalwijk	9.042.479	3,7	387,0	356,6	233,2	976,7	9.258
Waddinxveen	5.757.381	6,7	483,6	279,4	280,8	1.043,8	5.516
Wageningen	6.695.813	9,4	486,0	317,4	297,7	1.101,1	6.081
Wassenaar	3.003.042	-5,0	253,1	139,1	140,6	532,7	5.637
Waterland	2.163.369	-5,0	171,9	242,1	220,1	634,0	3.412
Weert	10.790.202	0,4	432,5	432,0	289,3	1.153,9	9.351
Weesp	3.122.334	16,2	421,0	309,4	165,6	895,9	3.485
Werkendam	4.054.100	9,7	323,0	206,1	136,8	665,8	6.089
West Maas en Waal	2.975.796	12,3	269,3	239,4	266,4	775,1	3.839
Westerveld	4.262.598	49,4	497,6	222,8	430,2	1.150,5	3.705
Westervoort	4.108.621	16,6	616,3	396,2	286,9	1.299,4	3.162
Westland	19.516.636	10,0	327,9	222,0	327,8	877,7	22.237
Weststellingwerf	5.719.420	12,8	361,2	407,1	319,7	1.088,0	5.257
Westvoorne	3.078.958	-5,0	777,0	188,8	217,1	1.182,8	2.603
Wierden	2.802.343	12,8	165,4	198,6	153,0	516,9	5.421
Wijchen	9.105.946	16,1	360,3	391,4	257,0	1.008,6	9.028
Wijdemeren	2.719.090	10,4	207,4	130,9	224,9	563,2	4.828
Wijk bij Duurstede	5.507.921	15,8	463,4	305,4	293,3	1.062,1	5.186
Winsum	3.415.002	-5,0	213,9	438,4	395,9	1.048,2	3.258
Winterswijk	5.486.920	-5,0	349,2	375,0	182,2	906,5	6.053
Woensdrecht	4.556.562	14,1	504,1	396,5	190,6	1.091,1	4.176
Woerden	9.311.095	14,6	331,3	206,5	251,5	789,4	11.795
Wormerland	3.113.312	-5,0	352,1	292,8	284,4	929,3	3.350
Woudenberg	2.904.981	14,4	395,5	202,5	357,3	955,3	3.041
Woudrichem	2.783.592	6,6	409,3	222,1	236,1	867,4	3.209
Zaanstad	33.707.292	-0,7	459,9	286,9	326,2	1.073,0	31.415
Zaltbommel	4.321.219	-5,0	271,8	220,1	152,3	644,2	6.708
Zandvoort	2.697.316	-5,0	517,9	235,1	246,1	999,0	2.700
Zederik	1.801.091	-5,0	250,4	152,5	156,1	559,0	3.222
Zeevang	1.119.879	49,9	253,7	262,5	274,6	790,9	1.416
Zeewolde	5.647.158	-1,1	312,6	364,1	270,6	947,4	5.961
Zeist	17.721.874	6,1	665,4	422,0	257,6	1.345,0	13.176

Verdeling deelfonds sociaal domein: jeugd							
Gemeente	Bedrag 2015	% verschil dec-13	Budget per jeugdige (€)				Aantal 0-17 jr
			Begroting	Awbz	Zvw	Totaal	
Zevenaar	7.229.215	7,1	476,9	348,5	316,0	1.141,3	6.334
Zoetermeer	32.938.757	-5,0	714,5	222,8	321,6	1.258,9	26.164
Zoeterwoude	1.785.095	-5,0	341,2	327,6	385,0	1.053,8	1.694
Zuidhorn	4.712.105	-5,0	255,1	407,0	339,4	1.001,5	4.705
Zuidplas	8.290.196	1,7	377,8	247,9	267,1	892,9	9.285
Zundert	4.326.176	8,3	560,6	345,1	156,5	1.062,2	4.073
Zutphen	15.274.972	2,7	598,8	527,1	346,0	1.471,9	10.378
Zwartewaterland	5.421.550	6,2	255,4	372,5	268,2	896,1	6.050
Zwijndrecht	9.643.708	13,2	448,3	324,4	318,8	1.091,5	8.835
Zwolle	36.503.125	7,5	562,6	413,6	389,2	1.365,4	26.735
Totaal	3.868.400.000	9,5	495,3	330,4	283,8	1.109,5	3.486.770

In de bijlage is de op 1 januari 2014 opgeheven gemeente Boarnsterhim opgenomen. Het bedrag van de gemeente kon nog niet worden toegerekend aan de gemeenten waarin de gemeente is opgegaan.

Bijlage 3.4.1 Veranderingen Iv3-indeling vanwege nieuwe taken sociaal domein 3D

1. Veranderingen in de functie-indeling Iv3

Nieuwe functies ivm Wmo 2015 in het nieuwe Gf-cluster Maatschappelijke ondersteuning tevens functies sociaal domein 3D taken	Nieuwe functies ivm Jeugdwet in het nieuwe Gf-cluster Jeugd tevens functies sociaal domein 3D taken
661 Maatwerkvoorzieningen Natura materieel Wmo	n.v.t.
662 Maatwerkvoorzieningen Natura immaterieel Wmo	682 Individuele voorzieningen Natura Jeugd
663 Opvang en beschermd wonen Wmo	683 Veiligheid, jeugdreclassering en opvang Jeugd
667 Eigen bijdragen maatwerkvoorzieningen en opvang Wmo	687 Ouderbijdragen individuele voorzieningen en opvang Jeugd
Nieuwe functies ivm Wmo 2015 en Jeugdwet in de nieuwe Gf-clusters Maatschappelijke ondersteuning respectievelijk Jeugd tevens functies sociaal domein 3D taken	
670 Algemene voorzieningen Wmo en Jeugd	
671 Eerstelijnsloket Wmo en Jeugd	
672 PGB Wmo en Jeugd	
677 Eigen bijdragen algemene voorzieningen Wmo en Jeugd	

Functies die als gevolg van de wijzigingen in de functie-indeling ivm Wmo 2015 en Jeugdwet niet meer worden gebruikt
620 Maatschappelijke begeleiding en advies
622 Huishoudelijke verzorging
630 Sociaal cultureel werk
651 Dagopvang gehandicapten
652 Voorzieningen gehandicapten
716 Centra voor jeugd en gezin (onderdeel Wmo) (maatwerk deel)

Gewijzigde en geactualiseerde functies in het bestaande Gf-cluster Werk en inkomen
610 Bijstandverlening en inkomensvoorzieningen- en subsidies
613 Overige sociale zekerheidsregelingen vanuit het Rijk
614 Gemeentelijk armoede- en schuldenbeleid
Gewijzigde functies ivm gebundelde Participatiebudget in het bestaande Gf-cluster Werk en inkomen tevens functies sociaal domein 3D taken
611 Sociale werkvoorziening
623 Re-integratie- en participatievoorzieningen Participatiewet

Overige gewijzigde en nieuwe functies
482 Volwasseneneducatie
921 Uitkeringen gemeentefonds
923 Uitkering deelfonds sociaal domein
981 Mutaties reserve in verband met toets deelfonds sociaal domein
Hiermee verband houdende nieuwe balanspost
P115 Reserve in verband met toets deelfonds sociaal domein

2. Toelichting op de veranderingen in de functie-indeling

Algemeen

Vertrekpunt van de functie-indeling voor de Wmo 2015 en de Jeugdwet is het onderscheid tussen algemene voorzieningen en individuele of maatwerkvoorzieningen. De aanpassingen in de Iv3-indeling als gevolg van de invoering van de Participatiewet zijn minder omvangrijk. Het betreft met name een actualisering van de omschrijvingen.

Maatwerkvoorzieningen Wmo 2015

Van maatwerkvoorzieningen is sprake wanneer daarvoor een beschikking is afgegeven. Maatwerkvoorzieningen worden geboekt op afzonderlijke functies voor materiële (661) en immateriële maatwerkvoorzieningen (662). Het onderscheid materieel of immaterieel wordt bepaald door of iets wel of niet tastbaar is. Maatwerkvoorzieningen PGB Wmo staan op een gemeenschappelijke functie Wmo en Jeugd (672). De indeling kent een aparte functie voor opvang en beschermd wonen (663), omdat de uitvoering van deze taken is belegd bij centrumgemeenten.

Jeugdwet

Bij het opstellen van de functies die passen bij de Jeugdwet is in grote lijnen dezelfde indeling gehanteerd als bij de Wmo 2015. De begrippen individuele voorzieningen en ouderbijdragen uit de Jeugdwet lopen parallel aan de begrippen maatwerkvoorzieningen en eigen bijdragen uit de Wmo 2015. Anders dan de Wmo 2015 kent de Jeugdwet geen materiële voorzieningen maar slechts immateriële voorzieningen, waardoor hier wordt volstaan met één functie individuele voorzieningen Natura Jeugd (682). De materiële voorzieningen voor jeugdigen vallen namelijk onder de Wmo 2015. De Jeugdwet omvat voornamelijk nieuwe taken voor gemeenten, waardoor nauwelijks sprake is van een vertaling van oude naar nieuwe functies.

Gemeenschappelijke functies Wmo en Jeugd

De nieuwe indeling onderscheidt vergelijkbare functies voor Wmo en Jeugd. Dit is nodig om de werking van de verdeelmodellen voor deze taken te kunnen beoordelen en te onderhouden. Voor de functies 670 algemene voorzieningen, 671 eerstelijnsloket en 677 eigen bijdragen algemene voorzieningen hebben gemeenten aangegeven deze uitsplitsing niet te kunnen maken. Daarom worden deze gemeenschappelijke functies niet binnen Iv3, maar op basis van onderzoek gesplitst. Functie 660 PGB Wmo en Jeugd wordt gesplitst op basis van PGB-informatie van de Sociale Verzekeringsbank.

Eigen bijdragen Wmo 2015 en ouderbijdragen Jeugdwet

De eigen bijdragen en ouderbijdragen voor de maatwerkvoorzieningen, de individuele voorzieningen, de opvang en het beschermd wonen worden geboekt op twee aparte inkomstenfuncties (667 en 687), waardoor uitsplitsing van de eigen bijdragen respectievelijk ouderbijdragen naar de verschillende Wmo- en Jeugdfuncties wordt voorkomen. Ook eigen bijdragen voor de algemene voorzieningen die worden geïnd door de gemeente, worden geboekt op een aparte inkomstenfunctie (677). Door deze aparte inkomstenfuncties blijven deze eigen bijdragen en ouderbijdragen buiten de bestedingstoets deelfonds sociaal domein.

Niet meer gebruikte functies

Naast de vorming van nieuwe functies voor de Wmo 2015 en de Jeugdwet betekent de nieuwe Iv3-indeling ook dat een aantal andere functies niet meer zal worden gebruikt. Deze functies gaan op in de nieuwe functies. Deze functies komen te vervallen voor de Iv3-leveringen over het jaar 2015 en later.

Participatiewet en overige sociale zekerheidsregelingen

De namen en omschrijvingen van de oude functies voor de bijstand en het participatiebudget zijn aangepast om een goede aansluiting op de Participatiewet te realiseren. Nieuwe uitkeringsgerechtigden die vóór 2015 onder de Wsw of de Wajong vielen, komen met ingang van 1 januari 2015 in aanmerking voor een bijstandsuitkering op grond van de Participatiewet. De lasten van het *zittend* Wsw-bestand blijven lopen via de functie sociale werkvoorziening (611), zodat het Rijk kan volgen hoe de uitgaven voor deze doelgroep zich ontwikkelen. Verder ontvangen gemeenten met ingang van 2015 op basis van de Participatiewet, net als nu onder de Wwb, een specifieke uitkering voor de bekostiging van de inkomensvoorzieningen (het zogenaamde inkomensdeel). De baten en lasten hiervoor worden in een afzonderlijke functie (610) inzichtelijk gemaakt.

Wet tegemoetkoming chronisch zieken en gehandicapten (Wtcg)

Het wetsvoorstel waarmee de Wtcg en CER (Compensatie Eigen Risico) worden afgeschaft ligt momenteel voor bij de Eerste Kamer. Indien het wetsvoorstel wordt aangenomen krijgen gemeenten via het deelfonds sociaal domein extra (financiële) mogelijkheden om gericht maatwerk te bieden aan mensen met een beperking die daardoor aannemelijke meerkosten hebben. Gemeenten ontvangen hiervoor aanvullende middelen die oplopen tot structureel € 268 miljoen vanaf 2017. Gemeenten kunnen gericht maatwerk bieden via de Wmo 2015 en/of de bijzondere bijstand. Als gemeenten deze middelen via de bijzondere bijstand (614) inzetten worden de geboekte lasten niet betrokken in de bestedingstoets van het deelfonds. Gemeenten kunnen het deel van de bijzondere bijstand dat is verstrekt aan mensen met een beperking die daardoor aannemelijke meerkosten hebben, aanvullend betrekken bij de bestedingstoets deelfonds sociaal domein. Met name is dit van belang indien er in een gemeente sprake is van een onderbesteding van het deelfonds sociaal domein.

Overig

De huidige middelen voor volwasseneneducatie in het participatiebudget worden met ingang van 2015 via een nieuwe specifieke uitkering educatie verstrekt. De baten en lasten worden verantwoord op de functie 482 volwasseneneducatie.

De aangepaste naam van de Iv3-functie 921 uitkeringen gemeentefonds (was algemene uitkeringen gemeentefonds) brengt tot uitdrukking dat alle uitkeringen uit het gemeentefonds, met uitzondering van de uitkering deelfonds sociaal domein, op deze functie worden geboekt. De uitkering deelfonds wordt op de tijdelijke Iv3-functie 923 uitkering deelfonds sociaal domein geboekt.

Gemeenten hebben de mogelijkheid om eventuele niet bestede middelen uit het deelfonds te reserveren op grond van de Tijdelijke wet deelfonds sociaal domein. Na de vorming van deze reserves kunnen ook onttrekkingen aan deze reserves via deze functie worden geboekt. Zo kunnen de bestedingen goed worden gevolgd en kan vastgesteld worden of aan de bestedingsvoorwaarde van de Tijdelijke wet deelfonds sociaal domein wordt voldaan.

3. Functie-indeling in relatie tot integrale aanpak en sturing op gemeentelijk niveau

Overleg met de adviescommissie Vernieuwing BBV heeft geresulteerd in een facultatieve

hoofdingeling als handreiking voor gemeenten. Deze hoofdingeling die gemeenten kunnen gebruiken voor hun horizontale verantwoording, groepeert de Iv3-functies in het sociaal domein in vijf categorieën die aansluiten bij de door gemeenten benodigde integrale aanpak en de daarbij behorende inhoudelijke en financiële sturing. Deze hoofdingeling kent vijf categorieën: (I) sociale basisvoorzieningen, (II) eerstelijns ondersteuning, (III) tweedelijns ondersteuning, (IV) bescherming en veiligheid en (V) eigen bijdragen.

De sociale basisvoorzieningen zijn (vrij toegankelijke) algemene voorzieningen in het sociaal domein. De eerstelijns ondersteuning betreft het eerstelijnsloket met taken als informatieverstrekking, advisering, cliëntondersteuning, keukentafelgesprekken, vroegsignalering en dergelijke. Tweedelijns ondersteuning omvat individuele voorzieningen of maatwerkvoorzieningen waarvoor een afzonderlijke verwijzing (van een arts) of beschikking (van een gemeente) nodig is. Op het terrein van werk en inkomen vallen bijvoorbeeld alle bijstand- en inkomensvoorzieningen en de re-integratie- en participatievoorzieningen op grond van de Participatiewet in deze categorie. Bescherming en veiligheid bevat daarop gerichte voorzieningen zoals opvangvoorzieningen en voorzieningen op het gebied van de jeugdreclassering. De eigen bijdragen worden apart inzichtelijk gemaakt vanwege het overkoepelende karakter van deze bijdragen.

Tabel verbinding facultatieve hoofdingeling en Iv3-functies

I-Sociale basisvoorzieningen		
613 Overige sociale zekerheidsregelingen vanuit het Rijk	670 Algemene voorzieningen Wmo en Jeugd	
II-Eerstelijns ondersteuning		
671 Eerstelijnsloket Wmo en Jeugd		
III-Tweedelijns ondersteuning		
610 Bijstandverlening en inkomensvoorzieningen- en subsidies	661 Maatwerkvoorzieningen Natura materieel Wmo	
611 Sociale werkvoorziening	662 Maatwerkvoorzieningen Natura immaterieel Wmo	682 Individuele voorzieningen Natura Jeugd
614 Gemeentelijk minimabeleid	672 PGB Wmo en Jeugd	
623 Re-integratie- en participatievoorzieningen Participatiewet		
IV-Bescherming en veiligheid		
663 Opvang en beschermd wonen Wmo	683 Veiligheid, jeugdreclassering en opvang Jeugd	
V-Eigen bijdragen		
667 Eigen bijdragen maatwerkvoorzieningen en opvang Wmo	677 Eigen bijdragen algemene voorzieningen Wmo en Jeugd	687 Ouderbijdragen individuele voorzieningen en opvang Jeugd

Bijlage 3.4.2 Tabel toets besteding deelfonds sociaal domein

A) Functies waarop miv 2015 de baten en lasten voor de taken sociaal domein 3D worden geboekt miv de eigen bijdragen functies					
Omschrijving	Functienr.	Baten (B)	Lasten (L)	Saldo B+L	Toelichting
Functies sociaal domein 3D taken binnen het cluster Werk en Inkomen					
Sociale werkvoorziening	611				
Re-integratie- en participatievoorzieningen Participatiewet	623				
Functies sociaal domein 3D taken binnen het nieuwe cluster miv 2015 Maatschappelijke ondersteuning					
Maatwerkvoorzieningen Natura materieel Wmo	661				
Maatwerkvoorzieningen Natura immaterieel Wmo	662				
Opvang en beschermd wonen Wmo	663				
Gemengde functies sociaal domein 3D taken binnen zowel de nieuwe clusters miv 2015 Maatschappelijke ondersteuning als Jeugd					
Algemene voorzieningen Wmo en Jeugd	670				
Eerstelijnsloket Wmo en Jeugd	671				
PGB Wmo en Jeugd	672				
Functies sociaal domein 3D taken binnen het nieuwe cluster miv 2015 Jeugd					
Individuele voorzieningen Natura Jeugd	682				
Veiligheid, jeugdreclassering en opvang Jeugd	683				
Saldo baten en lasten functies sociaal domein 3D taken					A
B) Saldo reservemutatie(s) in verband met de toets deelfonds sociaal domein					
	981				B
C) Saldo functies sociaal domein 3D taken + reservemutatie(s) deelfondstoets					
					C=A+B
D) Baten op de functie 'Uitkering deelfonds sociaal domein'					
	923				D
E) Overschrijding (lastensurplus)/onderschrijding (batensurplus) deelfonds					
					E=C-D
Eigen bijdragen functies die deel uitmaken van de sociaal domein 3D taken maar geen deel uitmaken van de toets besteding deelfonds sociaal domein					
Eigen bijdragen maatwerkvoorzieningen en opvang Wmo	667				
Eigen bijdragen algemene voorzieningen Wmo en Jeugd	677				
Ouderbijdragen individuele voorzieningen en opvang Jeugd	687				

Via de toets besteding deelfonds sociaal domein berekent het Rijk aan de hand van de Iv3-informatie of op gemeentelijk (micro) en op landelijk niveau (macro) de baten van het deelfonds aan de taken van het sociaal domein 3D zijn uitgegeven. Gemeenten kunnen via deze berekening verantwoording afleggen aan de raad over de besteding van het deelfonds zoals de tijdelijke wet op het deelfonds voorschrijft. De toets komt als rekeninstrument beschikbaar op internet.

Bijlage 4.2.1 Overzicht decentralisatie- en integratie-uitkeringen

Decentralisatie- en integratie-uitkeringen 2013-2019 (in miljoenen euro's)

Uitkeringsjaar	2013	2014	2015	2016	2017	2018	2019
- Wmo	1.561,182	1.714,016	1.257,471	1.257,471	1.257,471	1.257,471	1.257,471
- Centra voor Jeugd en Gezin	383,137	383,137	383,137	383,137	383,137	383,137	383,137
- maatschappelijke opvang	300,538	298,818	297,528	297,528	297,528	297,528	297,528
- ISV	152,851	139,061					
- vrouwenopvang	107,959	107,959	112,286	112,286	112,286	112,286	112,286
- brede impuls combinatiefuncties/buurtsportcoaches	55,212	57,026	pm				
- zuiderzeelijn		56,922					
- vergunningverlening, toezicht en handhaving	0,000	40,758	40,758	40,758	40,758	46,700	46,700
- invoeringskosten decentralisatie jeugdzorg	39,750	39,820					
- versterking peuterspeelzaalwerk	35,000	35,000	35,000	35,000	35,000	35,000	35,000
- jeugd	25,500	25,500	21,700	21,700	21,700	21,700	21,700
- bodemsanering	27,853	17,603					
- beeldende kunst en vormgeving	13,500	13,500					
- nationale gebiedsontwikkeling (Nota Ruimte en BIRK)	39,841	12,004	11,887				
- Gezond in de Stad	5,023	10,141	10,000	10,000	10,000	5,023	5,023
- zichtbare schakel	10,000	10,000					
- veiligheidshuizen	7,699	7,699	7,699	7,699	7,699	7,699	7,699
- vsv-programmagelden RMC-regio's G4	6,700	6,700	6,700				
- mantelzorg		6,000					
- knelpunten verdeelproblematiek	3,120	3,224	3,298	3,374	3,451	3,531	3,612
- WUW-middelen	3,175	2,893	2,672	2,361	1,599		
- bestaand Rotterdams gebied	2,527	2,527	2,527	pm			
- erfgoed en ruimte		2,182					
- nationaal programma kwaliteitssprong Zuid	1,400	1,400	1,400				
- herstructurering bedrijventerreinen (Topper)	0,855	1,190	0,000	0,522			
- LHBT-emanipatiebeleid	1,140	1,165	0,250	0,250			
- pilot participatieverklaring		0,629					
- Aidel		0,500					
- WE CAN Young	0,300	0,300					
- Green Deal	3,142	0,204					
- eigen kracht	0,900	0,050					
- meetsysteem van Geluidsnet		0,039					
- spoorse doorsnijdingen	23,614	0,000	3,356				
- sterke regio's	5,900	0,000	2,000	1,100			
- groeiopgave Almere		0,000	7,000	7,000	7,000	7,000	7,000
- Quick Wins Binnenhavens	4,643						
- jeugdwerkloosheid	24,500						
- werkgeversdienstverlening	4,550						
- ESF-programma	3,500						
- uitvoeringskosten inburgering	20,000						
- spoorwegverbinding Roosendaal-Moerdijk	5,000						
Totaal	2.880,011	2.997,967	2.206,669	2.180,186	2.177,629	2.177,075	2.177,156

Bijlage 4.2-1 Integratie-uitkering Wmo

Integratie-uitkering Wmo				
Gemeente	Bedrag 2012	Bedrag 2013	Bedrag 2014	Bedrag 2015
Aa en Hunze	2.554.757	2.626.032	2.871.674	2.068.260
Aalburg	975.743	1.027.258	1.128.992	820.273
Aalsmeer	2.037.733	2.136.592	2.340.170	1.742.042
Aalten	2.915.964	3.021.245	3.316.260	2.437.422
Achtkarspelen	2.860.659	2.999.331	3.295.741	2.364.587
Alblasserdam	1.861.403	1.934.382	2.133.533	1.564.608
Albrandswaard	1.342.380	1.418.879	1.557.722	1.166.507
Alkmaar	8.710.764	8.947.983	9.825.689	7.207.683
Almelo	7.890.442	8.237.582	9.026.163	6.665.282
Almere	10.386.272	10.997.250	12.059.067	8.906.530
Alphen aan den Rijn	5.568.087	5.789.437	9.108.618	6.763.841
Alphen-Chaam	736.393	761.394	838.696	608.353
Ameland	295.412	316.482	349.671	248.971
Amersfoort	10.250.404	10.541.886	11.576.579	8.539.619
Amstelveen	7.162.034	7.338.380	8.068.791	5.875.979
Amsterdam	61.227.987	62.460.050	68.841.644	49.864.315
Apeldoorn	15.467.126	15.952.416	17.473.545	12.953.738
Appingedam	1.884.569	1.919.130	2.112.914	1.542.996
Arnhem	13.905.584	14.162.115	15.538.970	11.651.868
Assen	6.347.970	6.576.981	7.182.972	5.482.525
Asten	1.296.742	1.343.173	1.472.710	1.088.662
Baarle-Nassau	744.751	773.495	846.318	606.184
Baarn	2.644.673	2.692.505	2.925.609	2.216.437
Barendrecht	2.710.560	2.869.246	3.149.967	2.310.523
Barneveld	3.494.711	3.631.225	3.995.112	2.898.310
Bedum	1.038.987	1.071.011	1.169.917	878.631
Beek	1.821.703	1.885.435	2.067.687	1.501.113
Beemster	682.657	723.666	793.904	579.305
Beesel	1.355.809	1.398.801	1.535.867	1.115.352
Bellingwedde	1.259.222	1.251.588	1.374.053	979.906
Bergambacht	761.256	819.412	896.510	644.993
Bergeijk	1.363.924	1.422.859	1.564.974	1.151.318
Bergen L	1.490.909	1.552.126	1.701.924	1.248.366
Bergen NH	2.879.392	2.950.352	3.231.283	2.381.286
Bergen op Zoom	7.127.184	7.352.381	8.074.708	5.964.089
Berkelland	4.466.623	4.658.342	5.112.357	3.689.226
Bernheze	2.241.036	2.337.335	2.562.584	1.874.489
Bernisse	944.685	998.912	1.096.776	801.963
Best	2.116.756	2.222.609	2.437.728	1.796.547
Beuningen	1.847.416	1.953.821	2.140.716	1.558.830
Beverwijk	4.038.287	4.107.178	4.526.374	3.200.115
Binnenmaas	2.317.616	2.444.629	2.675.325	1.981.568
Bladel	1.520.082	1.590.972	1.747.480	1.287.856
Blaricum	632.900	656.723	719.598	524.243
Bloemendaal	1.499.138	1.551.287	1.695.801	1.284.248
Boarnsterhim	1.592.084	1.706.217		
Bodegraven-Reeuwijk	2.248.542	2.339.127	2.571.746	1.880.090
Boekel	701.733	725.176	797.046	597.471
Borger-Odoorn	2.716.864	2.760.651	3.037.047	2.205.909
Borne	1.946.956	2.014.784	2.217.593	1.633.997
Borsele	1.826.019	1.903.822	2.089.029	1.502.783

Integratie-uitkering Wmo				
Gemeente	Bedrag 2012	Bedrag 2013	Bedrag 2014	Bedrag 2015
Boskoop	1.115.477	1.172.989		
Boxmeer	2.451.594	2.550.098	2.789.157	2.099.782
Boxtel	2.653.023	2.722.469	2.977.471	2.205.756
Breda	15.854.567	16.556.079	18.159.944	13.486.407
Brielle	1.163.491	1.251.325	1.369.756	1.038.616
Bronckhorst	3.846.386	3.959.427	4.344.158	3.142.477
Brummen	2.204.967	2.272.335	2.489.642	1.820.095
Brunssum	4.193.826	4.323.244	4.747.267	3.430.220
Bunnik	1.010.027	1.057.778	1.165.490	845.323
Bunschoten	1.199.707	1.232.213	1.358.668	976.913
Buren	1.711.480	1.758.793	1.929.162	1.401.815
Bussum	3.079.801	2.987.837	3.287.886	2.331.645
Capelle aan den IJssel	6.013.833	6.213.755	6.829.070	4.993.003
Castricum	2.886.336	3.029.124	3.326.463	2.411.684
Coevorden	4.049.098	4.127.217	4.546.413	3.274.051
Cranendonck	1.765.242	1.846.093	2.029.187	1.491.867
Cromstrijen	1.105.698	1.158.056	1.270.657	933.048
Cuijk	2.237.789	2.336.449	2.567.560	1.914.977
Culemborg	2.041.401	2.145.713	2.354.372	1.729.846
Dalfsen	2.211.302	2.346.344	2.580.201	1.872.308
Dantumadiel	2.276.924	2.305.689	2.528.522	1.820.975
De Bilt	3.856.554	3.935.726	4.326.146	3.136.832
De Friese Meren			5.381.132	3.903.473
De Marne	1.267.267	1.303.055	1.428.577	1.039.054
De Ronde Venen	2.716.254	2.841.813	3.116.354	2.247.747
De Wolden	2.349.025	2.425.304	2.657.134	1.907.520
Delft	8.623.772	8.704.236	9.597.434	7.046.219
Delfzijl	3.532.959	3.580.711	3.920.428	2.864.137
Den Helder	6.276.062	6.467.514	7.070.792	5.370.302
Deurne	2.822.877	2.942.738	3.219.852	2.419.827
Deventer	9.090.572	9.344.581	10.256.685	7.640.686
Diemen	1.869.292	1.943.394	2.155.370	1.539.057
Dinkelland	2.116.010	2.197.412	2.412.900	1.745.033
Dirksland	797.185			
Doesburg	1.323.090	1.367.896	1.500.301	1.091.453
Doetinchem	5.964.152	6.021.924	6.588.933	4.867.640
Dongen	2.309.465	2.390.483	2.624.036	1.901.600
Dongeradeel	2.731.148	2.849.078	3.130.009	2.243.471
Dordrecht	11.774.346	12.054.169	13.259.995	9.815.864
Drechterland	1.304.199	1.333.730	1.463.258	1.053.179
Drimmelen	2.299.636	2.387.607	2.611.452	1.916.856
Dronten	2.942.635	3.065.127	3.357.400	2.446.122
Druuten	1.477.695	1.534.866	1.673.728	1.264.914
Duiven	1.835.501	1.970.942	2.164.515	1.618.553
Echt-Susteren	3.589.773	3.718.961	4.072.214	3.011.021
Edam-Volendam	1.922.920	2.015.835	2.229.122	1.604.226
Ede	8.931.894	9.204.410	10.138.399	7.435.895
Eemnes	551.723	568.870	624.767	463.392
Eemsmond	1.892.705	1.950.556	2.137.196	1.546.593
Eersel	1.493.611	1.559.022	1.698.348	1.282.133
Eijsden-Margraten	2.138.031	2.239.418	2.458.320	1.793.375

Integratie-uitkering Wmo				
Gemeente	Bedrag 2012	Bedrag 2013	Bedrag 2014	Bedrag 2015
Eindhoven	22.414.687	22.811.969	25.051.495	18.767.223
Elburg	1.799.008	1.895.425	2.088.093	1.566.254
Emmen	13.400.365	13.655.883	14.980.719	10.802.324
Enkhuizen	1.727.568	1.802.433	1.983.775	1.432.336
Enschede	16.610.671	16.780.863	18.406.582	13.428.728
Epe	3.575.053	3.694.026	4.062.900	2.989.706
Ermelo	2.809.445	2.906.835	3.150.414	2.431.531
Etten-Leur	3.609.645	3.879.796	4.261.411	3.161.333
Ferwerderadiel	801.175	811.560	892.297	634.134
Franekeradeel	2.258.018	2.296.844	2.521.418	1.852.875
Gaasterlan-Sleat	1.056.673	1.102.296		
Geertruidenberg	1.980.300	2.081.334	2.283.090	1.656.910
Geldermalsen	1.880.309	1.938.451	2.124.402	1.566.638
Geldrop-Mierlo	3.651.064	3.847.247	4.234.723	3.119.880
Gemert-Bakel	2.331.230	2.430.830	2.669.292	1.981.726
Gennep	1.937.072	2.001.516	2.161.912	1.715.329
Giessenlanden	925.116	970.524	1.067.071	777.676
Gilze en Rijen	2.155.434	2.278.960	2.503.268	1.830.084
Goedereede	1.035.798			
Goeree-Overflakkee		4.769.558	5.221.454	3.829.981
Goes	4.289.375	4.459.890	4.888.269	3.651.065
Goirle	1.919.916	2.011.934	2.218.088	1.646.900
Gorinchem	3.494.568	3.562.995	3.903.784	2.852.820
Gouda	6.109.709	6.337.948	6.951.325	5.099.738
Graafstroom	537.486			
Graft-De Rijp	453.322	475.213	522.894	379.820
Grave	1.114.066	1.150.815	1.245.752	993.215
Groesbeek	2.249.395	2.368.742	2.591.789	1.961.642
Groningen	15.253.548	15.520.115	17.064.742	12.902.725
Grootegast	1.109.815	1.182.702	1.298.546	949.395
Gulpen-Wittem	1.506.651	1.579.641	1.737.508	1.258.512
Haaksbergen	2.203.500	2.287.693	2.513.107	1.824.945
Haaren	1.194.482	1.254.760	1.358.549	1.026.459
Haarlem	13.647.520	13.867.777	15.283.148	11.199.751
Haarlemmerliede Spaarnw	405.310	424.151	466.447	327.628
Haarlemmermeer	8.531.224	8.987.286	9.842.645	7.335.739
Halderberge	2.929.904	3.038.492	3.345.827	2.457.748
Hardenberg	5.272.739	5.432.103	5.958.365	4.361.816
Harderwijk	3.982.696	4.093.171	4.497.287	3.287.417
Hardinxveld-Giessendam	1.560.686	1.619.789	1.783.459	1.299.587
Haren	1.842.181	1.927.519	2.118.254	1.600.566
Harenkarspel	1.118.241			
Harlingen	1.815.968	1.864.054	2.045.346	1.500.249
Hattem	1.085.024	1.119.699	1.231.957	873.399
Heemskerk	3.756.647	3.900.999	4.272.944	3.153.089
Heemstede	2.454.485	2.514.579	2.741.933	2.087.427
Heerde	1.782.017	1.846.775	2.032.347	1.507.487
Heerenveen	4.825.887	4.955.471	6.001.168	4.363.890
Heerhugowaard	3.539.904	3.724.700	4.075.576	3.085.303
Heerlen	13.226.011	13.551.968	14.869.554	10.998.500
Heeze-Leende	1.340.452	1.438.325	1.559.498	1.217.987

Integratie-uitkering Wmo				
Gemeente	Bedrag 2012	Bedrag 2013	Bedrag 2014	Bedrag 2015
Heiloo	1.936.277	1.984.182	2.177.830	1.585.833
Hellendoorn	3.329.876	3.457.817	3.796.911	2.799.462
Hellevoetsluis	3.063.353	3.227.269	3.538.328	2.608.898
Helmond	7.765.353	8.110.108	8.896.669	6.523.742
Hendrik-Ido-Ambacht	1.802.588	1.879.859	2.070.577	1.539.412
Hengelo O	8.326.382	8.644.348	9.508.354	6.891.352
Het Bildt	1.101.757	1.204.563	1.324.328	954.394
Heumen	1.227.840	1.305.255	1.429.752	1.054.066
Heusden	3.488.737	3.666.290	4.024.915	2.894.380
Hillegom	1.841.047	1.909.440	2.094.827	1.516.018
Hilvarenbeek	1.124.806	1.185.701	1.298.967	956.061
Hilversum	8.355.651	8.396.495	9.235.849	6.739.006
Hof van Twente	3.506.594	3.623.752	3.967.753	2.918.037
Hollands Kroon	3.593.998	3.750.920	4.118.217	2.982.849
Hoogeveen	6.584.341	6.771.383	7.411.513	5.428.489
Hoogezand-Sappemeer	4.630.795	4.793.050	5.250.512	3.866.647
Hoorn	5.994.194	6.181.691	6.793.161	4.963.386
Horst aan de Maas	3.481.429	3.645.645	3.993.141	2.926.500
Houten	2.230.547	2.373.240	2.601.185	1.942.703
Huizen	3.426.690	3.551.772	3.888.201	2.849.260
Hulst	3.106.334	3.173.692	3.472.457	2.528.699
IJsselstein	2.325.722	2.455.410	2.697.175	1.971.585
Kaag en Braassem	1.778.591	1.866.649	2.054.184	1.459.378
Kampen	4.420.038	4.630.275	5.077.546	3.735.344
Kapelle	982.566	1.027.419	1.126.617	831.637
Katwijk	4.899.504	5.142.104	5.639.277	4.223.967
Kerkrade	6.826.012	7.069.119	7.756.430	5.782.693
Koggenland	1.450.713	1.513.958	1.664.336	1.212.527
Kollumerland en Nwkrui sl	1.364.149	1.385.831	1.527.564	1.108.790
Korendijk	821.519	891.995	979.394	720.962
Krimpen aan den IJssel	2.556.306	2.683.488	2.966.080	2.183.781
Laarbeek	1.776.281	1.956.132	2.153.934	1.590.160
Landerd	1.141.727	1.223.930	1.344.943	979.863
Landgraaf	4.777.923	4.966.826	5.438.621	3.990.330
Landsmeer	833.950	866.410	952.221	669.753
Langedijk	1.608.653	1.688.875	1.852.989	1.383.040
Lansingerland	2.384.532	2.560.485	2.819.907	2.123.491
Laren	957.342	956.582	1.045.315	790.562
Leek	2.038.219	2.151.810	2.352.348	1.748.481
Leerdam	2.184.019	2.306.170	2.525.798	1.833.364
Leeuwarden	10.698.281	11.012.470	13.158.000	9.604.368
Leeuwarderadeel	1.047.112	1.084.978	1.188.044	873.384
Leiden	8.938.670	9.148.082	10.076.192	7.502.648
Leiderdorp	2.233.136	2.330.875	2.564.861	1.879.192
Leidschendam-Voorburg	7.601.379	7.829.474	8.635.524	6.228.531
Lelystad	5.546.323	5.782.620	6.353.456	4.708.789
Lemsterland	1.196.601	1.236.981		
Leudal	3.039.333	3.189.004	3.497.191	2.566.754
Leusden	1.839.960	1.940.603	2.132.172	1.584.471
Liesveld	591.937			
Lingewaal	766.626	808.881	892.649	659.144

Integratie-uitkering Wmo				
Gemeente	Bedrag 2012	Bedrag 2013	Bedrag 2014	Bedrag 2015
Lingewaard	3.562.377	3.762.512	4.129.084	3.042.884
Lisse	1.996.499	2.041.708	2.244.334	1.618.339
Littenseradiel	774.190	793.458	871.412	652.217
Lochem	3.326.712	3.410.964	3.735.196	2.742.004
Loon op Zand	2.173.537	2.264.139	2.486.490	1.781.293
Lopik	813.969	848.609	933.412	691.113
Loppersum	1.094.272	1.161.068	1.272.699	917.060
Losser	2.429.776	2.494.957	2.736.789	2.001.408
Maasdonk	794.018	845.523	930.108	675.258
Maasdriel	1.868.268	1.931.029	2.123.600	1.514.871
Maasgouw	2.722.056	2.804.442	3.057.361	2.280.678
Maassluis	3.123.532	3.198.107	3.510.806	2.555.419
Maastricht	14.472.739	14.820.349	16.313.498	11.856.207
Marum	830.157	851.892	937.243	681.124
Medemblik	3.330.093	3.443.488	3.777.921	2.768.449
Meerssen	1.931.286	1.974.803	2.167.426	1.595.928
Menameradiel	1.244.119	1.312.574	1.441.715	1.040.797
Menterwolde	1.272.279	1.350.122	1.477.781	1.090.266
Meppel	3.200.795	3.281.913	3.606.264	2.662.114
Middelburg	4.958.884	5.063.045	5.548.443	4.074.721
Middelharnis	1.833.204			
Midden Drenthe	3.353.439	3.420.650	3.762.322	2.743.207
Midden-Delfland	1.035.082	1.033.522	1.137.768	823.832
Mill en Sint Hubert	1.024.297	1.080.005	1.185.606	860.827
Millingen aan de Rijn	580.662	606.128	662.646	478.193
Moerdijk	3.244.241	3.425.989	3.771.359	2.748.201
Molenwaard		1.752.347	1.922.047	1.411.031
Montferland	3.728.603	3.866.887	4.259.285	3.037.970
Montfoort U	792.754	824.255	906.841	660.179
Mook en Middelaar	649.193	680.738	745.485	534.120
Muiden	434.408	442.525	483.713	347.732
Naarden	1.250.711	1.256.356	1.377.844	997.084
Neder-Betuwe	1.788.320	1.833.287	2.013.984	1.458.805
Nederlek	1.291.152	1.321.488	1.449.833	1.076.956
Nederweert	1.503.303	1.577.858	1.729.963	1.254.998
Neerijnen	813.328	846.107	930.639	674.265
Nieuwegein	4.688.815	4.906.775	5.390.487	3.992.143
Nieuwkoop	1.936.774	2.110.829	2.298.492	1.737.890
Nieuw-Lekkerland	586.732			
Nijkerk	2.883.078	3.006.295	3.307.654	2.409.906
Nijmegen	15.142.293	15.626.994	17.203.813	12.595.141
Noord-Beveland	778.146	801.888	883.088	634.702
Noordenveld	3.265.810	3.385.168	3.721.419	2.754.592
Noordoostpolder	3.573.906	3.669.146	4.027.473	2.932.914
Noordwijk	2.280.836	2.360.680	2.565.719	1.948.761
Noordwijkerhout	1.351.682	1.441.651	1.580.517	1.158.016
Nuenen c.a.	1.644.362	1.781.143	1.956.073	1.438.339
Nunspeet	2.413.594	2.512.828	2.760.058	2.030.407
Nuth	1.693.060	1.729.550	1.906.665	1.391.169
Oegstgeest	1.422.487	1.462.104	1.596.892	1.214.629
Oirschot	1.283.017	1.345.460	1.481.795	1.170.233

Integratie-uitkering Wmo				
Gemeente	Bedrag 2012	Bedrag 2013	Bedrag 2014	Bedrag 2015
Oisterwijk	2.435.977	2.641.418	2.901.637	2.089.775
Oldambt	5.736.504	5.872.186	6.447.012	4.735.356
Oldebroek	1.800.420	1.898.427	2.087.925	1.560.530
Oldenzaal	3.302.049	3.470.301	3.808.947	2.757.984
Olst-Wijhe	1.597.406	1.677.233	1.842.650	1.339.715
Ommen	1.555.215	1.622.618	1.787.366	1.260.857
Onderbanken	892.449	914.575	1.005.520	725.662
Oost Gelre	2.760.732	2.811.025	3.082.305	2.230.594
Oosterhout	5.057.858	5.274.856	5.791.096	4.218.180
Oostflakkee	1.005.847			
Ooststellingwerf	2.964.238	3.073.421	3.371.159	2.457.812
Oostzaan	688.672	752.102	833.845	601.994
Opmeer	881.205	908.218	998.737	719.809
Opsterland	2.779.724	2.881.793	3.155.837	2.316.610
Oss	8.069.032	8.427.495	9.261.367	6.754.748
Oud-Beijerland	1.793.864	1.846.290	2.024.682	1.553.841
Oude IJsselstreek	4.457.716	4.641.836	5.092.873	3.704.669
Ouder-Amstel	950.924	961.445	1.057.463	781.319
Ouderkerk	596.942	639.368	704.974	509.066
Oudewater	724.279	762.575	838.033	591.450
Overbetuwe	3.281.295	3.415.867	3.756.390	2.750.492
Papendrecht	2.671.187	2.800.074	3.078.801	2.259.733
Peel en Maas	3.552.162	3.717.964	4.075.929	2.984.649
Pekela	1.845.040	1.884.481	2.069.991	1.470.743
Pijnacker-Nootdorp	2.438.987	2.633.866	2.888.316	2.156.316
Purmerend	7.606.527	7.943.807	8.707.563	6.403.770
Putten	2.076.794	2.167.713	2.373.400	1.675.430
Raalte	3.244.296	3.346.305	3.674.024	2.711.142
Reimerswaal	1.979.242	2.050.333	2.255.634	1.615.101
Renkum	3.575.353	3.638.282	3.987.848	3.006.264
Renswoude	243.486	263.797	290.634	211.390
Reusel-De Mierden	920.917	974.350	1.072.716	781.599
Rheden	5.602.398	5.756.515	6.317.341	4.648.305
Rhenen	1.667.057	1.724.514	1.892.308	1.389.947
Ridderkerk	5.175.865	5.313.230	5.841.676	4.237.606
Rijnwaarden	998.485	1.059.657	1.164.032	848.719
Rijnwoude	1.298.951	1.361.352		
Rijssen-Holtten	3.202.007	3.323.583	3.646.121	2.658.332
Rijswijk	6.195.553	6.238.635	6.874.359	4.966.824
Roerdalen	2.077.681	2.152.163	2.361.227	1.719.482
Roermond	6.269.262	6.468.795	7.113.848	5.201.737
Roosendaal	7.969.017	8.302.803	9.107.909	6.649.356
Rotterdam	65.521.601	66.893.503	73.511.016	53.291.408
Rozendaal	99.089	95.615	105.403	74.927
Rucphen	2.556.111	2.700.851	2.961.969	2.133.124
Schagen	1.819.832	3.816.554	4.183.680	3.072.629
Schermer	300.869	319.245	351.915	248.140
Scherpenzeel	696.547	729.562	803.960	581.371
Schiedam	7.932.391	8.109.010	8.926.819	6.413.853
Schiermonnikoog	138.763	138.423	151.742	107.104
Schijndel	2.009.504	2.098.821	2.310.114	1.691.456

Integratie-uitkering Wmo				
Gemeente	Bedrag 2012	Bedrag 2013	Bedrag 2014	Bedrag 2015
Schinnen	1.277.656	1.322.908	1.452.813	1.066.333
Schoonhoven	1.064.204	1.100.804	1.204.793	884.602
Schouwen-Duiveland	3.565.794	3.694.350	4.056.782	2.767.666
's-Gravenhage	45.146.506	45.770.541	50.296.536	36.767.829
's-Hertogenbosch	12.516.855	13.071.433	14.354.752	10.549.601
Simpelveld	1.224.150	1.300.797	1.425.065	1.040.385
Sint-Anthonis	972.732	998.558	1.091.027	821.811
Sint-Michiëlsgestel	2.304.428	2.425.324	2.656.672	1.947.070
Sint-Oedenrode	1.525.193	1.529.604	1.681.823	1.212.066
Sittard-Geleen	11.620.374	11.966.657	13.112.983	9.729.175
Skarsterlan	2.475.355	2.557.480		
Sliedrecht	2.752.114	2.810.414	3.081.209	2.337.865
Slochteren	1.289.647	1.339.067	1.470.007	1.059.394
Sluis	2.975.231	3.019.310	3.314.205	2.339.856
Smallingerland	6.131.986	6.291.510	6.887.725	5.038.766
Soest	4.059.401	4.190.722	4.598.807	3.356.293
Someren	1.555.809	1.653.345	1.814.836	1.342.600
Son en Breugel	1.328.642	1.419.647	1.558.414	1.174.395
Spijkernisse	6.375.276	6.678.581	7.334.087	5.392.392
Stadskanaal	4.814.947	4.921.013	5.409.770	3.962.367
Staphorst	939.426	1.003.537	1.100.278	802.616
Stede Broec	1.705.759	1.775.480	1.949.928	1.416.987
Steenbergen	2.266.815	2.344.605	2.577.090	1.879.010
Steenwijkerland	4.740.878	4.826.245	5.303.521	3.889.097
Stein	2.751.711	2.884.745	3.161.021	2.307.799
Stichtse Vecht	4.384.607	4.554.466	4.999.340	3.665.968
Strijen	776.207	804.745	881.897	629.173
Sudwest Fryslan	7.997.589	8.308.126	9.284.226	6.761.124
Ten Boer	575.247	613.719	674.891	496.102
Terneuzen	6.434.736	6.644.451	7.297.649	5.284.508
Terschelling	411.703	442.012	486.050	346.156
Texel	1.225.456	1.280.145	1.402.358	1.025.728
Teylingen	2.318.612	2.417.470	2.644.264	1.967.639
Tholen	2.494.613	2.570.931	2.823.841	2.015.102
Tiel	3.432.373	3.588.694	3.934.204	2.932.545
Tilburg	19.639.156	20.355.232	22.287.684	16.512.358
Tubbergen	1.633.260	1.687.839	1.856.260	1.346.064
Twenterand	2.996.566	3.187.239	3.497.481	2.528.609
Tynaarlo	3.078.203	3.194.679	3.504.631	2.616.456
Tytsjerksteradiel	3.108.374	3.236.701	3.555.300	2.600.509
Ubbergen	1.088.557	1.133.359	1.239.626	927.143
Uden	3.488.466	3.664.522	4.020.567	2.972.956
Uitgeest	728.872	764.903	841.803	607.657
Uithoorn	2.210.005	2.300.812	2.527.624	1.845.660
Urk	708.379	737.747	809.447	604.494
Utrecht	19.572.383	20.040.652	22.099.788	16.159.529
Utrechtse Heuvelrug	4.447.051	4.502.582	4.924.946	3.666.629
Vaals	1.232.739	1.276.036	1.399.001	1.035.199
Valkenburg aan de Geul	2.116.835	2.178.178	2.388.745	1.739.428
Valkenswaard	3.229.314	3.418.530	3.740.843	2.771.962
Veendam	3.661.107	3.682.627	4.039.652	2.960.480

Integratie-uitkering Wmo				
Gemeente	Bedrag 2012	Bedrag 2013	Bedrag 2014	Bedrag 2015
Veenendaal	5.329.636	5.491.729	6.017.817	4.388.190
Veere	1.834.457	1.897.112	2.080.421	1.511.270
Veghel	2.962.965	3.069.064	3.369.787	2.486.677
Veldhoven	3.709.866	3.951.650	4.330.254	3.269.494
Velsen	6.461.868	6.642.693	7.296.378	5.298.684
Venlo	11.521.439	11.991.763	13.185.096	9.619.550
Venray	3.857.214	3.979.775	4.366.255	3.242.569
Vianen	1.567.978	1.642.606	1.799.938	1.319.643
Vlaardingen	8.316.375	8.417.933	9.235.603	6.686.622
Vlagtwedde	2.353.333	2.448.433	2.678.010	1.953.194
Vlieland	112.337	117.063	128.837	94.316
Vlissingen	5.477.816	5.538.007	6.091.087	4.422.600
Vlist	757.576	785.522	858.808	625.550
Voerendaal	1.275.515	1.336.121	1.461.354	1.045.481
Voorschoten	1.844.930	1.922.820	2.125.836	1.542.659
Voorst	2.323.498	2.377.830	2.598.141	1.963.313
Vught	2.234.005	2.328.370	2.548.186	1.974.381
Waalre	1.284.973	1.353.372	1.483.113	1.107.601
Waalwijk	4.642.942	4.822.686	5.302.377	3.841.753
Waddinxveen	2.089.408	2.205.100	2.425.302	1.786.064
Wageningen	2.429.284	2.512.515	2.743.901	2.004.837
Wassenaar	1.874.717	1.929.986	2.122.383	1.581.981
Waterland	1.295.565	1.352.548	1.487.937	1.090.355
Weert	4.952.671	5.158.333	5.657.917	4.174.010
Weesp	1.550.743	1.601.108	1.753.087	1.276.832
Werkendam	2.025.533	2.095.940	2.302.655	1.693.901
West Maas en Waal	1.550.173	1.608.010	1.764.564	1.279.210
Westerveld	2.182.472	2.235.008	2.448.832	1.764.121
Westervoort	1.221.642	1.269.326	1.393.079	1.013.221
Westland	7.866.066	8.237.276	9.039.240	6.568.007
Weststellingwerf	2.982.468	3.065.824	3.359.515	2.443.002
Westvoorne	1.171.684	1.188.220	1.304.374	966.584
Wierden	1.822.134	1.907.187	2.098.640	1.533.410
Wijchen	3.362.774	3.548.670	3.897.698	2.836.794
Wijdmeren	1.748.920	1.785.592	1.961.304	1.447.049
Wijk bij Duurstede	1.417.449	1.508.459	1.652.913	1.214.590
Winsum	1.169.145	1.258.471	1.376.248	1.014.311
Winterswijk	3.321.302	3.463.924	3.803.977	2.765.276
Woensdrecht	2.009.758	2.069.934	2.273.546	1.666.031
Woerden	3.443.084	3.614.804	3.976.310	2.922.556
Wormerland	1.341.222	1.404.248	1.539.853	1.121.573
Woudenberg	911.034	947.317	1.036.251	788.943
Woudrichem	1.159.906	1.210.303	1.328.223	974.527
Zaanstad	13.798.267	14.252.655	15.681.792	11.384.089
Zaltbommel	1.994.691	2.087.176	2.298.926	1.666.831
Zandvoort	2.124.453	2.174.519	2.388.173	1.735.193
Zederik	985.908	1.050.732	1.156.655	850.344
Zeevang	425.614	439.983	483.512	359.554
Zeewolde	962.255	1.001.189	1.103.029	833.450
Zeist	5.750.836	5.799.480	6.329.330	4.932.184
Zevenaar	3.276.443	3.426.940	3.758.754	2.747.486

Integratie-uitkering Wmo				
Gemeente	Bedrag 2012	Bedrag 2013	Bedrag 2014	Bedrag 2015
Zijpe	848.460			
Zoetermeer	9.222.027	9.705.829	10.659.392	7.860.186
Zoeterwoude	691.671	704.877	762.076	590.882
Zuidhorn	1.487.321	1.544.282	1.694.703	1.270.315
Zuidplas	2.513.224	2.633.755	2.894.295	2.114.913
Zundert	2.231.628	2.319.457	2.552.727	1.907.164
Zutphen	4.914.376	5.087.897	5.570.788	4.106.985
Zwartewaterland	1.596.318	1.672.088	1.837.311	1.320.914
Zwijndrecht	4.810.407	5.009.063	5.505.233	4.004.284
Zwolle	9.687.455	10.070.515	11.053.192	8.268.166
Totaal	1.511.305.000	1.561.182.000	1.714.014.000	1.257.470.000

Bijlage 4.2-2 Decentralisatie-uitkering Maatschappelijke opvang

Decentralisatie-uitkering Maatschappelijke opvang					
Gemeente	Bedrag 2012	Bedrag 2013	Bedrag 2014	Bedrag 2015	Ophoging bedrag 2015 met middelen AWBZ
Alkmaar	2.687.283	2.757.684	2.827.208	2.900.949	138.183
Almelo	2.285.230	2.506.012	2.439.050	2.500.954	585.056
Almere	5.329.420	5.792.853	5.801.456	5.982.637	2.837.157
Amersfoort	4.275.726	4.567.401	4.530.148	4.660.912	757.405
Amsterdam	42.086.717	42.879.456	44.904.755	45.116.305	22.221.331
Apeldoorn	4.987.210	3.774.536	3.541.298	2.962.827	1.808.151
Arnhem	7.077.682	6.911.669	6.449.611	6.638.924	1.374.914
Assen	3.702.295	3.847.176	3.731.463	3.822.767	1.050.543
Bergen op Zoom	2.360.901	2.563.396	2.507.601	2.564.172	116.847
Breda	5.458.178	5.164.677	5.044.273	5.198.574	548.221
Delft	2.371.929	2.430.863	2.295.080	1.959.893	260.473
Den Helder	1.480.081	1.644.693	1.570.717	1.596.712	141.697
Deventer	2.754.429	2.877.259	2.835.772	2.905.417	1.289.055
Doetinchem	2.780.233	3.044.785	2.990.489	3.058.622	1.002.669
Dordrecht	5.051.577	5.108.279	4.874.514	4.783.767	1.387.438
Ede	1.966.322	1.897.893	1.721.562	1.793.476	307.416
Eindhoven	11.985.951	10.695.574	10.774.468	9.202.929	1.336.059
Emmen	2.243.631	2.335.610	2.205.063	2.245.515	1.579.800
Enschede	6.550.622	6.823.736	6.728.805	6.894.363	3.033.359
Gouda	1.707.977	1.793.104	1.535.062	1.559.155	565.028
Groningen	13.131.812	13.330.404	13.478.104	13.983.852	4.740.163
Haarlem	6.458.752	6.861.325	6.405.181	6.663.039	438.412
Heerlen	5.575.074	5.630.515	5.226.023	5.241.014	752.632
Helmond	2.322.152	2.399.799	2.261.982	2.311.912	1.163.673
Hilversum	2.317.795	2.250.111	2.001.164	2.041.962	467.530
Hoorn	1.794.845	2.024.517	1.963.162	2.003.158	71.148
Leeuwarden	12.789.898	12.601.216	12.211.215	11.831.215	4.641.646
Leiden	5.154.822	5.296.043	5.361.526	5.463.044	3.129.970
Maastricht	6.466.987	5.769.848	5.725.399	5.817.992	270.234
Nijmegen	7.640.791	7.869.619	7.735.202	7.959.355	2.265.330
Oss	3.413.227	3.610.875	3.549.184	3.628.201	237.466
Purmerend	1.161.153	1.340.895	1.274.939	1.290.196	22.459
Rotterdam	36.923.524	35.916.654	36.075.181	34.595.208	5.386.944
's-Gravenhage	20.565.937	21.541.927	22.165.126	23.549.153	5.345.894
's-Hertogenbosch	3.738.522	3.957.724	3.878.202	3.965.591	301.523
Spijkensisse	2.322.515	2.324.960	2.109.453	2.153.850	94.656
Tilburg	7.357.402	7.030.418	7.015.064	6.393.322	1.444.993
Utrecht	17.278.713	18.076.035	18.360.990	17.469.254	6.653.092
Venlo	6.429.558	6.863.725	6.850.287	7.020.253	822.031
Vlaardingen	1.854.567	2.003.124	1.932.014	1.965.831	108.902
Vlissingen	5.152.980	4.457.370	4.099.110	4.211.459	3.908.661
Zaanstad	2.081.129	2.313.757	2.253.052	2.059.340	269.556
Zwolle	7.452.565	7.650.486	7.578.048	7.560.929	2.651.630
Totaal	298.528.114	300.538.000	298.818.000	297.528.000	87.529.346

Bijlage 4.2-3 Decentralisatie-uitkering Vrouwenopvang

Decentralisatie-uitkering Vrouwenopvang					
Gemeente	Bedrag 2015	Bedrag 2016	Bedrag 2017	Bedrag 2018	Ophoging bedrag 2015 met middelen AWBZ
Alkmaar	2.373.694	2.442.978	2.506.681	2.681.413	67.340
Almere	2.411.370	2.551.402	2.651.794	2.836.641	31.628
Amersfoort	2.076.766	2.144.815	2.204.357	2.358.015	0
Amsterdam	10.280.849	10.771.429	11.144.922	11.921.796	241.799
Apeldoorn	2.487.187	2.499.457	2.535.304	2.712.032	15.982
Arnhem	5.697.212	5.253.227	4.850.571	3.763.888	21.730
Breda	6.330.661	5.796.504	5.305.846	3.961.523	320.024
Delft	1.539.581	1.526.205	1.530.332	1.594.081	19.886
Den Helder	963.174	932.727	911.919	877.779	0
Dordrecht	2.109.738	2.168.786	2.224.108	2.379.143	0
Ede	1.331.017	1.295.615	1.273.930	1.249.123	549
Eindhoven	3.071.736	3.158.457	3.239.388	3.465.195	12.926
Emmen	2.230.091	2.245.675	2.280.163	2.439.105	260.472
Enschede	3.325.170	3.366.648	3.427.416	3.666.330	167.753
Gouda	1.890.653	1.735.948	1.594.520	1.209.200	0
Groningen	3.914.620	3.785.041	3.694.289	3.535.972	543.379
Haarlem	2.980.186	3.087.083	3.177.262	3.398.738	114.952
Heerlen	1.409.066	1.424.911	1.449.776	1.550.835	0
Helmond	1.043.331	1.039.992	1.048.854	1.111.249	0
Hilversum	1.355.369	1.396.748	1.434.053	1.534.016	0
Leeuwarden	3.455.918	3.377.155	3.334.786	3.314.482	737.474
Leiden	4.241.835	3.966.859	3.725.958	3.103.250	0
Maastricht	2.602.986	2.471.253	2.362.629	2.104.573	0
Nijmegen	2.736.751	2.823.509	2.900.478	3.102.661	352
Rotterdam	7.969.334	8.442.878	8.780.171	9.392.207	531.290
's-Gravenhage	6.913.035	7.337.675	7.637.362	8.169.736	24.362
's-Hertogenbosch	3.266.643	3.223.364	3.216.338	3.301.650	22.134
Spijkenisse	1.412.064	1.440.699	1.472.151	1.574.770	0
Tilburg	4.639.612	4.223.999	3.838.832	2.772.673	237.627
Utrecht	5.413.666	5.432.564	5.506.587	5.890.433	177.207
Venlo	2.407.992	2.440.808	2.486.237	2.659.544	0
Vlaardingen	1.294.685	1.378.975	1.437.541	1.537.747	0
Vlissingen	1.922.698	1.967.628	2.013.496	2.153.850	47.216
Zaanstad	1.854.193	1.951.534	2.023.435	2.164.482	17.940
Zwolle	3.333.480	3.183.816	3.064.877	2.798.229	411.914
Totaal	112.286.364	112.286.364	112.286.364	112.286.363	4.025.935

Bijlage 4.2-7 Decentralisatie-uitkering Brede impuls combinatiefuncties

Decentralisatie-uitkering Brede impuls combinatiefuncties			
Gemeente	Bedrag 2014	fte 2014	Percentage van deelname
Eerste tranche			
Alkmaar	359.520	18,0	140%
Almelo	303.800	15,2	140%
Amersfoort	633.640	31,7	140%
Amsterdam	2.583.840	129,2	140%
Arnhem	516.320	25,8	140%
Breda	659.960	33,0	140%
Deventer	396.200	19,8	140%
Dordrecht	481.600	24,1	140%
Eindhoven	726.320	36,3	140%
Emmen	427.560	21,4	140%
Enschede	579.880	29,0	140%
Groningen	519.960	26,0	140%
Haarlem	539.560	27,0	140%
Heerlen	300.160	15,0	140%
Hengelo O	335.720	16,8	140%
Leeuwarden	319.356	16,0	120%
Leiden	284.600	14,2	100%
Lelystad	318.640	15,9	140%
Maastricht	362.320	18,1	140%
Nijmegen	538.720	26,9	140%
Rotterdam	2.257.640	112,9	140%
Schiedam	207.200	10,4	100%
's-Gravenhage	1.840.160	92,0	140%
's-Hertogenbosch	518.840	25,9	140%
Sittard-Geleen	348.600	17,4	140%
Tilburg	753.480	37,7	140%
Utrecht	1.009.120	50,5	140%
Venlo	382.760	19,1	140%
Zaanstad	571.760	28,6	140%
Zwolle	469.840	23,5	140%
Tweede tranche			
Almere	915.320	45,8	140%
Alphen aan den Rijn	453.600	22,6	140%
Apeldoorn	626.080	31,3	140%
Assen	281.400	14,1	140%
Beek	63.560	3,2	140%
Borsele	102.760	5,1	140%
Capelle aan den IJssel	223.920	11,2	120%
Coevorden	61.680	3,1	60%
De Bilt	123.800	6,2	100%
De Wolden	101.080	5,1	140%
Delft	306.320	15,3	140%
Delfzijl	75.000	3,8	100%
Den Helder	222.040	11,1	140%
Dronten	180.600	9,1	140%
Edam-Volendam	126.560	6,3	140%
Ede	209.040	10,5	60%
Eemsmond	51.000	2,6	100%
Gemert-Bakel	101.760	5,1	120%
Gilze en Rijen	106.400	5,3	140%
Goeree-Overflakkee	174.000	8,7	120%
Goes	142.240	7,1	140%

Decentralisatie-uitkering Brede impuls combinatiefuncties			
Gemeente	Bedrag 2014	fte 2014	Percentage van deelname
Gouda	308.000	15,4	140%
Haarlemmermeer	624.960	31,2	140%
Hardenberg	269.920	13,5	140%
Harlingen	63.280	3,2	140%
Heerenveen	200.116	10,0	140%
Heerhugowaard	160.400	8,0	100%
Hellendoorn	151.200	7,6	140%
Hellevoetsluis	68.400	3,4	60%
Helmond	317.520	15,9	120%
Heusden	185.640	9,3	140%
Hollands Kroon	207.480	10,4	140%
Hoorn	247.440	12,4	120%
Houten	234.920	11,7	140%
Hulst	90.960	4,5	120%
IJsselstein	141.360	7,1	120%
Kapelle	56.280	2,8	140%
Langedijk	121.240	6,1	140%
Leidschendam-Voorburg	150.240	7,5	80%
Losser	77.520	3,9	120%
Middelburg	191.520	9,6	140%
Nieuwegein	235.200	11,8	140%
Nunspeet	125.160	6,3	140%
Oosterhout	214.480	10,7	140%
Oss	346.360	17,3	140%
Pijnacker-Nootdorp	158.600	7,9	100%
Purmerend	323.120	16,2	140%
Reimerswaal	74.000	3,7	100%
Rheden	157.080	7,9	140%
Ridderkerk	157.640	7,9	140%
Rijssen-Holten	155.520	7,8	120%
Rijswijk	144.760	7,2	140%
Roermond	173.520	8,7	120%
Roosendaal	132.000	6,6	60%
Schagen	196.840	9,8	140%
Schijndel	95.480	4,8	140%
Simpelveld	40.040	2,0	140%
Spijkenisse	292.600	14,6	140%
Steenwijkerland	105.120	5,3	80%
Stichtse Vecht	261.800	13,1	140%
Texel	56.840	2,8	140%
Tiel	133.200	6,7	100%
Tubbergen	104.720	5,2	140%
Twenterand	87.360	4,4	80%
Tynaarlo	129.640	6,5	140%
Uden	170.800	8,5	140%
Veenendaal	165.600	8,3	80%
Velsen	163.040	8,2	80%
Venray	182.280	9,1	140%
Vlaardingen	224.400	11,2	120%
Vlissingen	161.560	8,1	140%
Weert	186.760	9,3	140%
Wijchen	174.440	8,7	140%
Wijk bij Duurstede	61.920	3,1	80%

Decentralisatie-uitkering Brede impuls combinatiefuncties			
Gemeente	Bedrag 2014	fte 2014	Percentage van deelname
Woerden	219.520	11,0	140%
Zoetermeer	425.760	21,3	120%
Zuidplas	188.720	9,4	140%
Derde tranche			
Aa en Hunze	101.640	5,1	140%
Aalsmeer	88.080	4,4	120%
Achtkarspelen	122.360	6,1	140%
Albrandswaard	79.680	4,0	120%
Barneveld	266.560	13,3	140%
Bedum	34.200	1,7	100%
Bergen NH	81.400	4,1	100%
Bergen op Zoom	257.040	12,9	140%
Bernheze	57.480	2,9	60%
Best	94.200	4,7	100%
Beuningen	97.920	4,9	120%
Bladel	82.600	4,1	140%
Borger-Odoorn	105.000	5,3	140%
Borne	91.840	4,6	140%
Boxmeer	124.880	6,2	140%
Boxtel	89.400	4,5	100%
Cuijk	103.320	5,2	140%
Culemborg	91.800	4,6	100%
Dalfsen	52.680	2,6	60%
De Friese Meren	225.442	11,3	140%
Drechterland	82.600	4,1	140%
Eersel	76.160	3,8	140%
Geldermalsen	69.760	3,5	80%
Goirle	37.320	1,9	60%
Gorinchem	140.840	7,0	140%
Halderberge	64.320	3,2	80%
Harderwijk	185.640	9,3	140%
Hardinxveld-Giessendam	85.400	4,3	140%
Haren	44.320	2,2	80%
Heemstede	88.560	4,4	120%
Hendrik-Ido-Ambacht	120.120	6,0	140%
Hoogeveen	223.160	11,2	140%
Kampen	233.240	11,7	140%
Katwijk	281.960	14,1	140%
Krimpen aan den IJssel	87.600	4,4	100%
Landgraaf	95.200	4,8	100%
Lansingerland	135.520	6,8	80%
Leek	58.800	2,9	100%
Leerdam	90.160	4,5	140%
Leusden	89.000	4,5	100%
Maassluis	70.080	3,5	80%
Meppel	91.800	4,6	100%
Noord-Beveland	25.480	1,3	140%
Noordenveld	90.600	4,5	100%
Oisterwijk	109.200	5,5	140%
Olst-Wijhe	76.720	3,8	140%
Putten	106.400	5,3	140%
Raalte	165.200	8,3	140%

Decentralisatie-uitkering Brede impuls combinatiefuncties			
Gemeente	Bedrag 2014	fte 2014	Percentage van deelname
Renkum	119.840	6,0	140%
Scherpenzeel	24.800	1,2	80%
Schinnen	43.440	2,2	120%
Schouwen-Duiveland	55.560	2,8	60%
Sluis	83.440	4,2	140%
Smallingerland	165.800	8,3	100%
Son en Breugel	28.920	1,4	60%
Stadskanaal	131.880	6,6	140%
Staphorst	65.400	3,3	100%
Sudwest Fryslan	313.080	15,7	120%
Terneuzen	181.680	9,1	120%
Teylingen	69.480	3,5	60%
Uithoorn	118.720	5,9	140%
Utrechtse Heuvelrug	200.760	10,0	140%
Valkenswaard	82.400	4,1	100%
Veere	65.000	3,3	100%
Vianen	85.400	4,3	140%
Voorschoten	68.400	3,4	100%
Waddinxveen	112.560	5,6	140%
Werkendam	117.320	5,9	140%
Westland	189.120	9,5	60%
Wierden	104.440	5,2	140%
Wijdmeren	69.200	3,5	100%
Zaltbommel	109.200	5,5	120%
Zeist	241.640	12,1	140%
Zevenaar	52.680	2,6	60%
Zuidhorn	51.680	2,6	80%
Zundert	58.600	2,9	100%
Zwartewaterland	67.680	3,4	80%
Vierde tranche			
Aalburg	61.320	3,1	140%
Alblasserdam	73.200	3,7	120%
Ameland	28.000	1,4	140%
Appingedam	44.520	2,2	140%
Beemster	25.600	1,3	100%
Beesel	55.160	2,8	140%
Bellingwedde	33.040	1,7	140%
Bergeijk	44.960	2,2	80%
Bergen L	23.760	1,2	60%
Berkelland	189.560	9,5	140%
Bernisse	36.000	1,8	100%
Bloemendaal	67.400	3,4	100%
Boekel	33.000	1,7	100%
Brielle	27.000	1,4	60%
Brummen	75.120	3,8	120%
Brunssum	101.920	5,1	140%
Castricum	106.000	5,3	100%
Cranendonck	78.680	3,9	140%
Cromstrijen	52.080	2,6	140%
Dantumadiel	86.240	4,3	140%
Dongen	90.480	4,5	120%
Dongeradeel	109.200	5,5	140%

Decentralisatie-uitkering Brede impuls combinatiefuncties			
Gemeente	Bedrag 2014	fte 2014	Percentage van deelname
Druten	80.920	4,0	140%
Duiven	125.720	6,3	140%
Echt-Susteren	113.960	5,7	140%
Eijsden-Margraten	39.400	2,0	100%
Elburg	102.760	5,1	140%
Enkhuizen	71.680	3,6	140%
Ermelo	93.840	4,7	120%
Ferwerderadiel	39.480	2,0	140%
Gennep	65.240	3,3	140%
Giessenlanden	65.520	3,3	140%
Graft-De Rijp	12.720	0,6	60%
Groesbeek	52.400	2,6	100%
Grootegast	58.800	2,9	140%
Gulpen-Wittem	22.320	1,1	60%
Hatterij	50.680	2,5	140%
Heemskerk	157.080	7,9	140%
Heerde	74.760	3,7	140%
Heeze-Leende	62.160	3,1	140%
Hilvarenbeek	49.000	2,5	100%
Hoogezand-Sappemeer	133.280	6,7	140%
Horst aan de Maas	150.480	7,5	120%
Kaag en Braassem	94.560	4,7	120%
Laarbeek	91.280	4,6	140%
Landsmeer	17.880	0,9	60%
Lingewaal	34.800	1,7	100%
Lingewaard	192.360	9,6	140%
Lochem	129.640	6,5	140%
Loppersum	19.440	1,0	60%
Maasdonk	52.360	2,6	140%
Maasgouw	74.640	3,7	120%
Marum	45.920	2,3	140%
Menterwolde	36.600	1,8	100%
Mill en Sint Hubert	46.760	2,3	140%
Millingen aan de Rijn	21.120	1,1	120%
Molenwaard	88.000	4,4	80%
Montferland	123.360	6,2	120%
Montfoort U	64.960	3,2	140%
Neder-Betuwe	102.000	5,1	120%
Nederlek	43.200	2,2	100%
Nederweert	68.880	3,4	140%
Noordoostpolder	189.120	9,5	120%
Noordwijk	64.400	3,2	100%
Noordwijkerhout	54.240	2,7	120%
Oldambt	103.800	5,2	100%
Oldebroek	74.400	3,7	100%
Oostzaan	28.800	1,4	100%
Opmeer	52.920	2,6	140%
Oud-Beijerland	91.440	4,6	120%
Ouder-Amstel	54.880	2,7	140%
Ouderkerk	16.080	0,8	60%
Oudewater	19.320	1,0	60%
Peel en Maas	155.280	7,8	120%
Pekela	29.920	1,5	80%

Decentralisatie-uitkering Brede impuls combinatiefuncties			
Gemeente	Bedrag 2014	fte 2014	Percentage van deelname
Reusel-De Mierden	50.400	2,5	140%
Roerdalen	74.760	3,7	140%
Schiermonnikoog	20.000	1,0	100%
Schoonhoven	50.960	2,5	140%
Sint-Anthonis	54.040	2,7	140%
Sint-Oedenrode	54.000	2,7	100%
Sliedrecht	71.200	3,6	100%
Steenbergen	92.120	4,6	140%
Strijen	27.000	1,4	100%
Ten Boer	34.720	1,7	140%
Terschelling	28.000	1,4	140%
Tholen	119.560	6,0	140%
Tytsjerksteradiel	137.200	6,9	140%
Vaals	27.360	1,4	120%
Valkenburg aan de Geul	40.000	2,0	100%
Veendam	61.760	3,1	80%
Veldhoven	124.400	6,2	100%
Vlieland	20.000	1,0	100%
Vlist	43.680	2,2	140%
Voerendaal	46.760	2,3	140%
Vught	45.840	2,3	60%
Wageningen	48.840	2,4	60%
Waterland	69.720	3,5	140%
Weesp	45.400	2,3	100%
West Maas en Waal	75.600	3,8	140%
Westerveld	62.160	3,1	120%
Westervoort	49.200	2,5	100%
Westvoorne	38.200	1,9	100%
Woensdrecht	57.400	2,9	100%
Wormerland	48.400	2,4	100%
Woudrichem	44.800	2,2	100%
Zandvoort	53.760	2,7	140%
Zeevang	24.480	1,2	120%
Zeewolde	112.560	5,6	140%
Zwijndrecht	171.640	8,6	140%
Vijfde tranche			
Alphen-Chaam	40.040	2,0	140%
Asten	72.240	3,6	140%
Baarn	53.280	2,7	80%
Barendrecht	145.000	7,3	100%
Bergambacht	25.120	1,3	80%
Bodegraven-Reeuwijk	106.000	5,3	100%
Bronckhorst	134.400	6,7	120%
Bunschoten	40.920	2,0	60%
De Ronde Venen	194.600	9,7	140%
Deurne	133.280	6,7	140%
Dinkelland	123.760	6,2	140%
Doesburg	35.200	1,8	100%
Doetinchem	232.680	11,6	140%
Drimmelen	76.800	3,8	100%
Epe	129.080	6,5	140%
Franekeradeel	74.880	3,7	120%

Decentralisatie-uitkering Brede impuls combinatiefuncties			
Gemeente	Bedrag 2014	fte 2014	Percentage van deelname
Geertruidenberg	57.600	2,9	100%
Geldrop-Mierlo	65.760	3,3	60%
Grave	54.600	2,7	140%
Heiloo	64.400	3,2	100%
Hillegom	68.880	3,4	120%
Hilversum	135.600	6,8	60%
Hof van Twente	145.600	7,3	140%
Koggenland	84.240	4,2	120%
Leiderdorp	48.720	2,4	60%
Leudal	154.000	7,7	140%
Lisse	65.200	3,3	100%
Littenseradiel	37.600	1,9	100%
Loon op Zand	67.000	3,4	100%
Lopik	70.280	3,5	140%
Medemblik	185.920	9,3	140%
Meerssen	32.040	1,6	60%
Midden Drenthe	60.000	3,0	60%
Midden-Delfland	60.400	3,0	100%
Moerdijk	104.000	5,2	100%
Naarden	80.360	4,0	140%
Neerijnen	39.800	2,0	100%
Nieuwkoop	118.440	5,9	140%
Nuth	39.800	2,0	100%
Oirschot	78.120	3,9	140%
Oldenzaal	132.720	6,6	140%
Ommen	71.960	3,6	140%
Oost Gelre	113.760	5,7	120%
Ooststellingwerf	92.400	4,6	120%
Opsterland	93.000	4,7	100%
Rhenen	57.800	2,9	100%
Sint-Michielsgestel	51.720	2,6	60%
Slochteren	46.200	2,3	100%
Stein	66.800	3,3	100%
Ubbergen	35.840	1,8	140%
Urk	122.640	6,1	140%
Vlagtwedde	62.160	3,1	140%
Voorst	94.360	4,7	140%
Waalre	51.800	2,6	100%
Waalwijk	179.200	9,0	140%
Wassenaar	61.280	3,1	80%
Weststellingwerf	72.000	3,6	100%
Winsum	45.400	2,3	100%
Winterswijk	104.160	5,2	120%
Woudenberg	54.600	2,7	140%
Zederik	45.400	2,3	100%
Zesde tranche			
Amstelveen	124.920	6,2	60%
Beverwijk	61.320	3,1	60%
Bunnik	26.400	1,3	60%
Buren	47.640	2,4	60%
De Marne	30.600	1,5	100%
Diemen	93.240	4,7	140%

Decentralisatie-uitkering Brede impuls combinatiefuncties			
Gemeente	Bedrag 2014	fte 2014	Percentage van deelname
Haaksbergen	72.600	3,6	100%
Haarlemmerliede Spaarnw	23.800	1,2	140%
Huizen	127.400	6,4	100%
Muiden	29.400	1,5	140%
Nijkerk	176.120	8,8	140%
Oude IJsselstreek	144.000	7,2	120%
Schermer	23.520	1,2	140%
Stede Broec	81.120	4,1	120%
Veghel	69.600	3,5	60%
Zoeterwoude	15.720	0,8	60%
Zevende tranche			
Binnenmaas	64.000	3,2	80%
het Bildt	49.280	2,5	140%
Leeuwarderadeel	47.600	2,4	140%
Menameradiel	62.720	3,1	140%
Nuenen c.a.	69.200	3,5	100%
OverBetuwe	201.320	10,1	140%
Someren	81.200	4,1	140%
Totaal	57.026.594	2.851,5	

Bijlage 4.2-8 Decentralisatie-uitkering Gezond in de Stad

Decentralisatie-uitkering Gezond in de Stad		
Gemeente	Bedrag 2014	Bedrag 2015-2017
Achtkarspelen	30.000	30.000
Alkmaar	40.643	36.000
Almelo	145.000	145.000
Almere	20.000	20.000
Amersfoort	68.705	29.000
Amstelveen	64.000	64.000
Amsterdam	1.115.000	1.115.000
Appingedam	20.000	20.000
Arnhem	216.000	216.000
Assen	79.000	79.000
Bellingwedde	20.000	20.000
Bergen op Zoom	23.000	23.000
Breda	76.000	76.000
Brunssum	60.000	60.000
Capelle aan den IJssel	30.000	30.000
Coevorden	20.000	20.000
Dantumadiel	26.000	26.000
De Friese Meren	21.000	21.000
De Marne	20.000	20.000
Delft	131.000	131.000
Delfzijl	31.000	31.000
Deventer	71.000	71.000
Dinkelland	20.000	20.000
Doesburg	20.000	20.000
Doetinchem	70.000	70.000
Dongeradeel	20.000	20.000
Dordrecht	206.000	206.000
Eemsmond	28.000	28.000
Eindhoven	126.766	110.000
Emmen	212.000	212.000
Enschede	455.000	455.000
Franekeradeel	20.000	20.000
Gorinchem	26.000	26.000
Gouda	47.000	47.000
Groesbeek	27.000	27.000
Groningen	401.000	401.000
Haarlem	79.350	61.000
Harlingen	40.000	40.000
Heerenveen	28.000	28.000
Heerlen	303.000	303.000
Helmond	134.000	134.000
Hengelo O	24.676	-
het Bildt	24.000	24.000
Hoogeveen	77.000	77.000
Hoogezand-Sappemeer	61.000	61.000
Kampen	32.000	32.000
Kerkrade	107.000	107.000
Leerdam	30.000	30.000
Leeuwarden	153.000	153.000

Decentralisatie-uitkering Gezond in de Stad		
Gemeente	Bedrag 2014	Bedrag 2015-2017
Leiden	62.415	51.000
Leidschendam-Voorburg	26.000	26.000
Lelystad	57.000	57.000
Littenseradiel	20.000	20.000
Loppersum	20.000	20.000
Maassluis	27.000	27.000
Maastricht	185.000	185.000
Molenwaard	20.000	20.000
Nijmegen	242.000	242.000
Noordoostpolder	20.000	20.000
Oldambt	56.000	56.000
Oldenzaal	20.000	20.000
Ooststellingwerf	20.000	20.000
Pekela	41.000	41.000
Roermond	103.000	103.000
Rotterdam	1.377.000	1.377.000
's-Gravenhage	688.504	663.000
's-Hertogenbosch	90.000	90.000
Schiedam	112.000	112.000
Sittard-Geleen	97.000	97.000
Smallingerland	128.000	128.000
Stadskanaal	101.000	101.000
Steenwijkerland	53.000	53.000
Sudwest Fryslan	71.000	71.000
Terneuzen	20.000	20.000
Tiel	20.000	20.000
Tilburg	347.000	347.000
Twenterand	23.000	23.000
Utrecht	393.000	393.000
Veendam	21.000	21.000
Veenendaal	45.000	45.000
Venlo	86.000	86.000
Vlaardingen	20.000	20.000
Vlaktwedde	63.000	63.000
Vlissingen	39.000	39.000
Wageningen	20.000	20.000
Westerveld	20.000	20.000
Weststellingwerf	24.000	24.000
Zaanstad	118.000	118.000
Zeewolde	20.000	20.000
Zoetermeer	29.000	29.000
Zutphen	51.000	51.000
Zwolle	46.000	46.000
Totaal	10.141.059	10.000.000

Bijlage 4.2-9 Decentralisatie-uitkering Bodemsanering

Decentralisatie-uitkering Bodemsanering		
Gemeente	Mutatie 2014	Bedrag stand meicirc 2014
Alkmaar	-4.098	332.352
Almelo	-4.518	372.013
Amersfoort	-3.871	320.008
Amsterdam	-19.337	4.173.865
Arnhem	-4.064	383.109
Breda	-5.018	435.703
Deventer	-4.303	355.432
Dordrecht	-4.087	331.915
Eindhoven	-4.325	350.470
Emmen	-6.255	548.235
Enschede	-5.256	439.478
Groningen	-5.404	437.321
Haarlem	-3.780	876.013
Heerlen	-4.166	345.263
Helmond	-3.792	307.563
Hengelo O	-4.745	401.763
Leeuwarden	-4.473	366.444
Leiden	-4.257	344.622
Maastricht	-4.715	390.071
Nijmegen	-4.132	346.395
Rotterdam	-10.216	1.202.605
Schiedam	-3.917	316.966
's-Gravenhage	-14.501	1.133.409
's-Hertogenbosch	-3.599	295.487
Sittard-Geleen		2.991
Tilburg	-6.590	548.559
Utrecht	-6.185	273.482
Venlo	-4.700	428.406
Zaanstad	-4.813	1.213.592
Zwolle	-3.883	329.188
Totaal	-163.000	17.602.719

Bijlage 4.2-10 Decentralisatie-uitkering Invoeringskosten decentralisatie jeugdzorg

Decentralisatie-uitkering Invoeringskosten decentralisatie jeugdzorg			
Gemeente	Bedrag 2014 excl. flexibele schuif	Flexibele schuif	Bedrag 2014 incl. flexibele schuif
Aa en Hunze	67.672		67.672
Aalburg	54.791		54.791
Aalsmeer	84.047		84.047
Aalten	73.931		73.931
Achtkarspelen	78.561		78.561
Alblasserdam	66.411		66.411
Albrandswaard	73.835		73.835
Alkmaar	167.065		167.065
Almelo	146.923		146.923
Almere	384.395		384.395
Alphen aan den Rijn	203.487		203.487
Alphen-Chaam	45.804		45.804
Ameland	37.281		37.281
Amersfoort	299.018		299.018
Amstelveen	157.230		157.230
Amsterdam	1.118.520		1.118.520
Apeldoorn	268.833		268.833
Appingedam	48.089		48.089
Arnhem	250.268		250.268
Assen	141.164	350.000	491.164
Asten	56.251		56.251
Baarle-Nassau	39.485		39.485
Baarn	66.780		66.780
Barendrecht	117.925		117.925
Barneveld	137.795		137.795
Bedum	47.794		47.794
Beek	52.049		52.049
Beemster	44.934		44.934
Beesel	51.238		51.238
Bellingwedde	42.656		42.656
Bergambacht	48.473		48.473
Bergeijk	59.252		59.252
Bergen L	49.947		49.947
Bergen NH	70.392		70.392
Bergen op Zoom	125.718		125.718
Berkelland	99.316		99.316
Bernheze	80.825		80.825
Bernisse	48.679		48.679
Best	77.949		77.949
Beuningen	70.260		70.260
Beverwijk	92.268		92.268
het Bildt	48.753		48.753
De Bilt	96.721		96.721
Binnenmaas	73.209		73.209
Bladel	62.031		62.031
Blaricum	44.808		44.808
Bloemendaal	67.156		67.156
Bodegraven-Reeuwijk	86.848		86.848
Boekel	48.628		48.628
Ten Boer	44.779		44.779
Borger-Odoorn	68.335		68.335

Decentralisatie-uitkering Invoeringskosten decentralisatie jeugdzorg			
Gemeente	Bedrag 2014 excl. flexibele schuif	Flexibele schuif	Bedrag 2014 incl. flexibele schuif
Borne	66.942		66.942
Borsele	69.471		69.471
Boxmeer	73.806		73.806
Boxtel	78.060		78.060
Breda	291.800		291.800
Brielle	53.884		53.884
Bronckhorst	85.728		85.728
Brummen	62.223		62.223
Brunssum	67.893		67.893
Bunnik	55.285		55.285
Bunschoten	68.490		68.490
Buren	73.024		73.024
Bussum	86.657		86.657
Capelle aan den IJssel	130.356		130.356
Castricum	81.378		81.378
Coevorden	85.241		85.241
Cranendonck	60.299		60.299
Cromstrijen	49.888		49.888
Cuijk	69.589		69.589
Culemborg	78.200		78.200
Dalfsen	77.596		77.596
Dantumadiel	61.788		61.788
Delft	144.622		144.622
Delfzijl	66.698		66.698
Deurne	78.436		78.436
Deventer	187.296		187.296
Diemen	66.647		66.647
Dinkelland	74.410		74.410
Doesburg	48.340		48.340
Doetinchem	117.180		117.180
Dongen	69.913		69.913
Dongeradeel	70.820		70.820
Dordrecht	210.366		210.366
Drechterland	62.275		62.275
Drimmelen	69.906		69.906
Dronten	100.208		100.208
Druten	61.456		61.456
Duiven	74.182		74.182
Echt-Susteren	70.687		70.687
Edam-Volendam	79.372		79.372
Ede	217.658		217.658
Eemnes	46.320		46.320
Eemsmond	55.396		55.396
Eersel	57.630		57.630
Eijsden-Margraten	65.629		65.629
Eindhoven	325.125		325.125
Elburg	71.122		71.122
Emmen	189.730	350.000	539.730
Enkhuisen	58.640		58.640
Enschede	256.277		256.277
Epe	78.510		78.510

Decentralisatie-uitkering Invoeringskosten decentralisatie jeugdzorg			
Gemeente	Bedrag 2014 excl. flexibele schuif	Flexibele schuif	Bedrag 2014 incl. flexibele schuif
Ermelo	70.178		70.178
Etten-Leur	96.920		96.920
Ferwerderadiel	46.541		46.541
Franekeradeel	63.565		63.565
De Friese Meren	114.806		114.806
Geertruidenberg	63.830		63.830
Geldermalsen	76.622		76.622
Geldrop-Mierlo	89.650		89.650
Gemert-Bakel	76.630		76.630
Gennep	56.951		56.951
Giessenlanden	55.838		55.838
Gilze en Rijen	72.176		72.176
Goeree-Overflakkee	107.139		107.139
Goes	83.560		83.560
Goirle	66.647		66.647
Gorinchem	86.731		86.731
Gouda	145.795		145.795
Graft-De Rijp	41.653		41.653
Grave	50.522		50.522
's-Gravenhage	810.628		810.628
Groesbeek	56.354		56.354
Groningen	248.300		248.300
Grootegast	52.749		52.749
Gulpen-Wittem	47.979		47.979
Haaksbergen	69.139		69.139
Haaren	51.938		51.938
Haarlem	259.934		259.934
Haarlemmerliede Spaarnw	39.655		39.655
Haarlemmermeer	277.290		277.290
Halderberge	71.963		71.963
Hardenberg	134.389		134.389
Harderwijk	108.598		108.598
Hardinxveld-Giessendam	63.078		63.078
Haren	59.989		59.989
Harlingen	55.440		55.440
Hatter	50.530		50.530
Heemskerk	88.036		88.036
Heemstede	73.312		73.312
Heerde	59.635		59.635
Heerenveen	108.820		108.820
Heerhugowaard	124.074		124.074
Heerlen	136.660		136.660
Heeze-Leende	53.464		53.464
Heiloo	65.467		65.467
Den Helder	109.092		109.092
Hellendoorn	88.603		88.603
Hellevoetsluis	88.161		88.161
Helmond	178.862		178.862
Hendrik-Ido-Ambacht	83.737		83.737
Hengelo O	157.355		157.355
's-Hertogenbosch	241.539		241.539

Decentralisatie-uitkering Invoeringskosten decentralisatie jeugdzorg			
Gemeente	Bedrag 2014 excl. flexibele schuif	Flexibele schuif	Bedrag 2014 incl. flexibele schuif
Heumen	57.232		57.232
Heusden	97.635		97.635
Hillegom	62.319		62.319
Hilvarenbeek	54.821		54.821
Hilversum	160.725		160.725
Hof van Twente	84.622		84.622
Hollands Kroon	106.777		106.777
Hoogeveen	118.920	350.000	468.920
Hoogezand-Sappemeer	81.407		81.407
Hoorn	145.772		145.772
Horst aan de Maas	95.099		95.099
Houten	121.457		121.457
Huizen	93.624		93.624
Hulst	68.298		68.298
IJsselstein	91.818		91.818
Kaag en Braassem	71.255		71.255
Kampen	124.634		124.634
Kapelle	53.354		53.354
Katwijk	139.823		139.823
Kerkrade	84.637		84.637
Koggenland	69.095		69.095
Kollumerland en Nwkruijl	52.373		52.373
Korendijk	48.812		48.812
Krimpen aan den IJssel	77.647		77.647
Laarbeek	64.966		64.966
Landerd	55.956		55.956
Landgraaf	77.043		77.043
Landsmeer	46.917		46.917
Langedijk	76.239		76.239
Lansingerland	143.148		143.148
Laren	46.917		46.917
Leek	62.629		62.629
Leerdam	64.774		64.774
Leeuwarden	180.056		180.056
Leeuwarderadeel	47.160		47.160
Leiden	181.472		181.472
Leiderdorp	73.172		73.172
Leidschendam-Voorburg	133.954		133.954
Lelystad	160.054		160.054
Leudal	82.130		82.130
Leusden	77.551		77.551
Lingewaal	49.129		49.129
Lingewaard	105.494		105.494
Lisse	65.172		65.172
Littenseradiel	50.714		50.714
Lochem	80.006		80.006
Loon op Zand	64.641		64.641
Lopik	56.723		56.723
Loppersum	47.057		47.057
Losser	65.821		65.821
Maasdonk	49.306		49.306

Decentralisatie-uitkering Invoeringskosten decentralisatie jeugdzorg			
Gemeente	Bedrag 2014 excl. flexibele schuif	Flexibele schuif	Bedrag 2014 incl. flexibele schuif
Maasdriel	69.640		69.640
Maasgouw	60.955		60.955
Maassluis	77.669		77.669
Maastricht	156.987		156.987
De Marne	45.900		45.900
Marum	48.591		48.591
Medemblik	101.432		101.432
Meerssen	56.708		56.708
Menameradiel	53.789		53.789
Menterwolde	49.070		49.070
Meppel	85.138		85.138
Middelburg	103.585		103.585
Midden-Delfland	62.275		62.275
Midden Drenthe	81.783		81.783
Mill en Sint Hubert	47.514		47.514
Millingen aan de Rijn	40.186		40.186
Moerdijk	86.812		86.812
Molenwaard	88.058		88.058
Montferland	81.982		81.982
Montfoort U	55.964		55.964
Mook en Middelaar	42.729		42.729
Muiden	41.476		41.476
Naarden	63.366		63.366
Neder-Betuwe	75.052		75.052
Nederlek	51.768		51.768
Nederweert	55.005		55.005
Neerijnen	52.919		52.919
Nieuwegein	119.296		119.296
Nieuwkoop	73.128		73.128
Nijkerk	102.147		102.147
Nijmegen	243.257		243.257
Noord-Beveland	41.380		41.380
Noordenveld	76.925		76.925
Noordoostpolder	114.349		114.349
Noordwijk	66.632		66.632
Noordwijkerhout	55.890		55.890
Nuenen c.a.	64.133		64.133
Nunspeet	77.220		77.220
Nuth	50.935		50.935
Oegstgeest	68.984		68.984
Oirschot	58.920		58.920
Oisterwijk	69.699		69.699
Oldambt	83.752		83.752
Oldebroek	70.068		70.068
Oldenzaal	82.742		82.742
Olst-Wijhe	59.716		59.716
Ommen	58.669		58.669
Onderbanken	41.594		41.594
Oost Gelre	79.070		79.070
Oosterhout	110.139		110.139
Ooststellingwerf	69.633		69.633

Decentralisatie-uitkering Invoeringskosten decentralisatie jeugdzorg			
Gemeente	Bedrag 2014 excl. flexibele schuif	Flexibele schuif	Bedrag 2014 incl. flexibele schuif
Oostzaan	45.435		45.435
Opmeer	49.925		49.925
Opsterland	80.434		80.434
Oss	159.501	695.000	854.501
Oud-Beijerland	70.274		70.274
Oude IJsselstreek	90.616		90.616
Ouder-Amstel	52.963		52.963
Ouderkerk	45.479		45.479
Oudewater	47.942		47.942
Overbetuwe	112.292		112.292
Papendrecht	81.828		81.828
Peel en Maas	94.664		94.664
Pekela	49.674		49.674
Pijnacker-Nootdorp	131.300		131.300
Purmerend	147.940		147.940
Putten	71.395		71.395
Raalte	88.419		88.419
Reimerswaal	73.179		73.179
Renkum	75.752		75.752
Renswoude	41.159		41.159
Reusel-De Mierden	50.397		50.397
Rheden	90.587		90.587
Rhenen	63.934		63.934
Ridderkerk	91.818		91.818
Rijnwaarden	47.713		47.713
Rijssen-Holten	102.494		102.494
Rijswijk	90.277		90.277
Roerdalen	57.777		57.777
Roermond	109.033		109.033
De Ronde Venen	98.903		98.903
Roosendaal	144.416		144.416
Rotterdam	925.579		925.579
Rozendaal	34.059		34.059
Rucphen	58.338		58.338
Schagen	102.936		102.936
Schermer	40.569		40.569
Scherpenzeel	49.063		49.063
Schiedam	143.325		143.325
Schiermonnikoog	32.783		32.783
Schijndel	66.286		66.286
Schinnen	48.126		48.126
Schoonhoven	50.633		50.633
Schouwen-Duiveland	78.031		78.031
Simpelveld	44.919		44.919
Sint-Anthonis	49.800		49.800
Sint-Michielsgestel	76.055		76.055
Sint-Oedenrode	59.458		59.458
Sittard-Geleen	149.901		149.901
Sliedrecht	71.218		71.218
Slochteren	56.421		56.421
Sluis	60.793		60.793

Decentralisatie-uitkering Invoeringskosten decentralisatie jeugdzorg			
Gemeente	Bedrag 2014 excl. flexibele schuif	Flexibele schuif	Bedrag 2014 incl. flexibele schuif
Smallingerland	119.967		119.967
Soest	102.825		102.825
Someren	58.581		58.581
Son en Breugel	57.858		57.858
Spijkenisse	134.212		134.212
Stadskanaal	78.790		78.790
Staphorst	66.485		66.485
Stede Broec	66.057		66.057
Steenbergen	64.096		64.096
Steenwijkerland	99.146		99.146
Stein	63.476		63.476
Stichtse Vecht	131.727		131.727
Strijen	43.489		43.489
Sudwest Fryslan	168.378		168.378
Terneuzen	107.411		107.411
Terschelling	37.590		37.590
Texel	51.127		51.127
Teylingen	91.383		91.383
Tholen	76.364		76.364
Tiel	99.847		99.847
Tilburg	326.732		326.732
Tubbergen	69.080		69.080
Twenterand	91.523		91.523
Tynaarlo	82.189		82.189
Tytsjerksteradiel	83.155		83.155
Ubbergen	44.580		44.580
Uden	94.295		94.295
Uitgeest	54.091		54.091
Uithoorn	77.411		77.411
Urk	82.063		82.063
Utrecht	512.890		512.890
Utrechtse Heuvelrug	104.182		104.182
Vaals	41.660		41.660
Valkenburg aan de Geul	50.456		50.456
Valkenswaard	71.447		71.447
Veendam	72.626		72.626
Veenendaal	141.666		141.666
Veere	64.170		64.170
Veghel	91.339		91.339
Veldhoven	95.836		95.836
Velsen	131.705		131.705
Venlo	170.634		170.634
Venray	96.957		96.957
Vianen	62.747		62.747
Vlaardingen	130.695		130.695
Vlagtwedde	52.771		52.771
Vlieland	32.872		32.872
Vlissingen	91.095		91.095
Vlist	47.072		47.072
Voerendaal	47.315		47.315
Voorschoten	72.243		72.243

Decentralisatie-uitkering Invoeringskosten decentralisatie jeugdzorg			
Gemeente	Bedrag 2014 excl. flexibele schuif	Flexibele schuif	Bedrag 2014 incl. flexibele schuif
Voorst	66.367		66.367
Vught	71.144		71.144
Waalre	57.910		57.910
Waalwijk	98.173		98.173
Waddinxveen	71.410		71.410
Wageningen	75.376		75.376
Wassenaar	72.575		72.575
Waterland	56.310		56.310
Weert	98.262		98.262
Weesp	57.770		57.770
Werkendam	75.362		75.362
West Maas en Waal	58.684		58.684
Westerveld	57.689		57.689
Westervoort	53.449		53.449
Westland	192.524		192.524
Weststellingwerf	68.932		68.932
Westvoorne	49.984		49.984
Wierden	71.137		71.137
Wijchen	97.281		97.281
Wijdmeren	66.050		66.050
Wijk bij Duurstede	68.438		68.438
Winsum	54.718		54.718
Winterswijk	75.207		75.207
Woensdrecht	61.243		61.243
Woerden	118.360		118.360
De Wolden	67.775		67.775
Wormerland	54.865		54.865
Woudenberg	54.305		54.305
Woudrichem	54.518		54.518
Zaanstad	262.817		262.817
Zaltbommel	80.817		80.817
Zandvoort	50.950		50.950
Zederik	54.931		54.931
Zeevang	41.019		41.019
Zeewolde	73.378		73.378
Zeist	128.918		128.918
Zevenaar	76.947		76.947
Zoetermeer	222.974		222.974
Zoeterwoude	43.194		43.194
Zuidhorn	65.769		65.769
Zuidplas	98.815		98.815
Zundert	60.586		60.586
Zutphen	105.509		105.509
Zwartewaterland	75.900		75.900
Zwijndrecht	96.301		96.301
Zwolle	231.711		231.711
Totaal	38.075.000	1.745.000	39.820.000

Bijlage 4.2-13 Decentralisatie-uitkering Pilot participatieverklaring

Decentralisatie-uitkering Pilot participatieverklaring	
Gemeente	Bedrag 2014
Amersfoort	16.000
Amsterdam	74.000
Deventer	20.000
Doetinchem	15.000
Enschede	70.000
Ermelo	31.500
's-Gravenhage	70.000
's-Hertogenbosch	55.000
Spijkenisse	30.000
Venray	100.000
Waalwijk	25.000
Westland	70.000
Zundert	52.000
Totaal	628.500

Bijlage 4.2-15 Decentralisatie-uitkering Erfgoed en ruimte

Decentralisatie-uitkering Erfgoed en Ruimte		
Gemeente	Project	Bedrag 2014
Amsterdam	project duurzaam toerisme en samenwerkingsproject Grachtengordel, stelling van Amsterdam en de Beemster (Beleidsnota Kiezen voor Karakter, onderdeel Werelderfgoed)	54.586
Amsterdam	informatiecentrum de Bazel (Beleidsnota Kiezen voor Karakter, onderdeel Werelderfgoed)	100.000
Apeldoorn	bijdrage onderzoek wederopbouwgebied (Beleidsnota Kiezen voor Karakter, onderdeel Wederopbouw)	1
Beemster	werelderfgoed de Beemster (Beleidsnota Kiezen voor Karakter, onderdeel Werelderfgoed)	51.586
Dordrecht	project oeverproject waterdriehoek (Beleidsnota Kiezen voor Karakter, onderdeel Eigenheid en Veiligheid)	20.000
Hengelo O	project de kleine Driene (Beleidsnota Kiezen voor Karakter, onderdeel Wederopbouw)	25.000
Maastricht	leegstand en herbestemming (Beleidsnota Kiezen voor Karakter, onderdeel Herbestemming)	90.000
Maastricht	project Pottenberg (Beleidsnota Kiezen voor Karakter, onderdeel Wederopbouw)	12.500
Noordoostpolder	project Schokland (Beleidsnota Kiezen voor Karakter, onderdeel Werelderfgoed)	237.500
Noordoostpolder	project Nagele (Beleidsnota Kiezen voor Karakter, onderdeel Werelderfgoed)	1.500.000
Rhenen	bijdrage onderzoek wederopbouwgebied (Beleidsnota Kiezen voor Karakter, onderdeel Wederopbouw)	1
Rotterdam	bijdrage nominatiedossier (Beleidsnota Kiezen voor Karakter, onderdeel Werelderfgoed Van Nelle)	1
Sluis	project wederopbouw kern Oostburg	24.200
Twenterand	project Vriezeveen (Beleidsnota Kiezen voor Karakter, onderdeel Wederopbouw)	26.000
West Maas en Waal	bijdrage onderzoek wederopbouwgebied (Beleidsnota Kiezen voor Karakter, onderdeel Wederopbouw)	1
Zutphen	onderzoek Rivier in de stad (Beleidsnota Kiezen voor Karakter, onderdeel Eigenheid en Veiligheid)	40.000
Totaal		2.181.376

De nabetaaling van € 1 voor enkele gemeenten betreft een noodzakelijke administratieve/juridische handeling. Deze gemeenten hebben in voorgaande jaren de toegekende bedragen ontvangen.

Bijlage 4.2-17 Decentralisatie-uitkering Mantelzorg

Decentralisatie-uitkering Mantelzorg			
Gemeente	Bedrag 2014	Gemeente	Bedrag 2014
Aa en Hunze	10.052	Brielle	4.795
Aalburg	3.952	Bronckhorst	15.207
Aalsmeer	8.192	Brummen	8.715
Aalten	11.609	Brunssum	16.618
Achtkarspelen	11.537	Bunnik	4.080
Alblasserdam	7.469	Bunschoten	4.756
Albrandswaard	5.453	Buren	6.753
Alkmaar	34.395	Bussum	11.509
Almelo	31.597	Capelle aan den IJssel	23.906
Almere	42.213	Castricum	11.644
Alphen aan den Rijn	31.885	Coevorden	15.915
Alphen-Chaam	2.936	Cranendonck	7.103
Ameland	1.224	Cromstrijen	4.448
Amersfoort	40.524	Cuijk	8.988
Amstelveen	28.245	Culemborg	8.242
Amsterdam	240.984	Dalfsen	9.032
Apeldoorn	61.167	Dantumadiel	8.851
Appingedam	7.396	De Bilt	15.144
Arnhem	54.395	De Friese Meren	18.837
Assen	25.144	De Marne	5.001
Asten	5.155	De Ronde Venen	10.909
Baarle-Nassau	2.963	De Wolden	9.301
Baarn	10.241	Delft	33.596
Barendrecht	11.027	Delfzijl	13.724
Barneveld	13.985	Den Helder	24.752
Bedum	4.095	Deurne	11.271
Beek	7.238	Deventer	35.904
Beemster	2.779	Diemen	7.545
Beesel	5.376	Dinkelland	8.446
Bellingwedde	4.810	Doesburg	5.252
Bergambacht	3.138	Doetinchem	23.065
Bergeijk	5.478	Dongen	9.186
Bergen L	5.958	Dongeradeel	10.957
Bergen NH	11.311	Dordrecht	46.417
Bergen op Zoom	28.266	Drechterland	5.122
Berkelland	17.896	Drimmelen	9.142
Bernheze	8.970	Dronten	11.753
Bernisse	3.839	Druuten	5.859
Best	8.533	Duiven	7.577
Beuningen	7.494	Echt-Susteren	14.255
Beverwijk	15.845	Edam-Volendam	7.803
Binnenmaas	9.365	Ede	35.490
Bladel	6.117	Eemnes	2.187
Blaricum	2.519	Eemsmond	7.481
Bloemendaal	5.936	Eersel	5.945
Bodegraven-Reeuwijk	9.003	Eijsden-Margraten	8.605
Boekel	2.790	Eindhoven	87.694
Borger-Odoorn	10.631	Elburg	7.309
Borne	7.763	Emmen	52.441
Borsele	7.313	Enkhuizen	6.944
Boxmeer	9.764	Enschede	64.433
Boxtel	10.423	Epe	14.222
Breda	63.570	Ermelo	11.028

Decentralisatie-uitkering Mantelzorg			
Gemeente	Bedrag 2014	Gemeente	Bedrag 2014
Etten-Leur	14.917	Hollands Kroon	14.416
Ferwerderadiel	3.124	Hoogeveen	25.944
Franekeradeel	8.826	Hoogezand-Sappemeer	18.380
Geertruidenberg	7.992	Hoorn	23.780
Geldermalsen	7.437	Horst aan de Maas	13.978
Geldrop-Mierlo	14.824	Houten	9.106
Gemert-Bakel	9.344	Huizen	13.611
Gennep	7.568	Hulst	12.156
Giessenlanden	3.735	IJsselstein	9.442
Gilze en Rijen	8.763	Kaag en Braassem	7.191
Goeree-Overflakkee	18.278	Kampen	17.774
Goes	17.112	Kapelle	3.944
Goirle	7.765	Katwijk	19.741
Gorinchem	13.665	Kerkrade	27.152
Gouda	24.333	Koggenland	5.826
Graft-De Rijp	1.830	Kollumerland en Nwkruijl	5.347
Grave	4.361	Korendijk	3.428
Groesbeek	9.073	Krimpen aan den IJssel	10.383
Groningen	59.736	Laarbeek	7.540
Grootevast	4.546	Landerd	4.708
Gulpen-Wittem	6.082	Landgraaf	19.038
Haaksbergen	8.797	Landsmeer	3.333
Haaren	4.756	Langedijk	6.486
Haarlem	53.499	Lansingerland	9.871
Haarlemmerliede Spaarnw	1.633	Laren	3.659
Haarlemmermeer	34.455	Leek	8.235
Halderberge	11.712	Leerdam	8.842
Hardenberg	20.858	Leeuwarden	46.060
Harderwijk	15.743	Leeuwarderadeel	4.159
Hardinxveld-Giessendam	6.243	Leiden	35.272
Haren	7.415	Leiderdorp	8.978
Harlingen	7.160	Leidschendam-Voorburg	30.229
Hatterm	4.313	Lelystad	22.241
Heemskerk	14.958	Leudal	12.242
Heemstede	9.598	Leusden	7.464
Heerde	7.114	Lingewaal	3.125
Heerenveen	21.007	Lingewaard	14.454
Heerhugowaard	14.267	Lisse	7.856
Heerlen	52.052	Littenseradiel	3.050
Heeze-Leende	5.459	Lochem	13.075
Heiloo	7.624	Loon op Zand	8.704
Hellendoorn	13.291	Lopik	3.267
Hellevoetsluis	12.386	Loppersum	4.455
Helmond	31.143	Losser	9.580
Hendrik-Ido-Ambacht	7.248	Maasdonk	3.256
Hengelo O	33.285	Maasdriel	7.434
het Bildt	4.636	Maasgouw	10.702
Heumen	5.005	Maassluis	12.290
Heusden	14.089	Maastricht	57.106
Hillegom	7.333	Marum	3.281
Hilvarenbeek	4.547	Medemblik	13.225
Hilversum	32.331	Meerssen	7.587
Hof van Twente	13.889	Menameradiel	5.047

Decentralisatie-uitkering Mantelzorg			
Gemeente	Bedrag 2014	Gemeente	Bedrag 2014
Menterwolde	5.173	Peel en Maas	14.268
Meppel	12.624	Pekela	7.246
Middelburg	19.423	Pijnacker-Nootdorp	10.111
Midden Drenthe	13.170	Purmerend	30.481
Midden-Delfland	3.983	Putten	8.308
Mill en Sint Hubert	4.150	Raalte	12.861
Millingen aan de Rijn	2.320	Reimerswaal	7.896
Moerdijk	13.202	Renkum	13.960
Molenwaard	6.728	Renswoude	1.017
Montferland	14.910	Reusel-De Mierden	3.755
Montfoort U	3.174	Rheden	22.114
Mook en Middelaar	2.610	Rhemen	6.624
Muiden	1.693	Ridderkerk	20.449
Naarden	4.823	Rijnwaarden	4.075
Neder-Betuwe	7.050	Rijssen-Holten	12.763
Nederlek	5.075	Rijswijk	24.064
Nederweert	6.056	Roerdalen	8.266
Neerijnen	3.258	Roermond	24.902
Nieuwegein	18.870	Roosendaal	31.883
Nieuwkoop	8.046	Rotterdam	257.329
Nijkerk	11.579	Rozendaal	369
Nijmegen	60.223	Rucphen	10.369
Noord-Beveland	3.091	Schagen	14.645
Noordenveld	13.027	Schermer	1.232
Noordoostpolder	14.098	Scherpenzeel	2.814
Noordwijk	8.981	Schiedam	31.249
Noordwijkerhout	5.533	Schiermonnikoog	531
Nuenen c.a.	6.847	Schijndel	8.087
Nunspeet	9.662	Schinnen	5.086
Nuth	6.674	Schoonhoven	4.217
Oegstgeest	5.590	Schouwen-Duiveland	14.201
Oirschot	5.187	's-Gravenhage	176.066
Oisterwijk	10.157	's-Hertogenbosch	50.250
Oldambt	22.568	Simpelveld	4.989
Oldebroek	7.309	Sint-Anthonis	3.819
Oldenzaal	13.333	Sint-Michiëlsgestel	9.300
Olst-Wijhe	6.450	Sint-Oedenrode	5.887
Ommen	6.257	Sittard-Geleen	45.903
Onderbanken	3.520	Sliedrecht	10.786
Oost Gelre	10.790	Slochteren	5.146
Oosterhout	20.272	Sluis	11.602
Ooststellingwerf	11.801	Smallingerland	24.111
Oostzaan	2.919	Soest	16.098
Opmeer	3.496	Someren	6.353
Opsterland	11.047	Son en Breugel	5.455
Oss	32.420	Spijkenisse	25.673
Oud-Beijerland	7.088	Stadskanaal	18.937
Oude IJsselstreek	17.828	Staphorst	3.852
Ouder-Amstel	3.702	Stede Broec	6.826
Ouderkerk	2.468	Steenbergen	9.021
Oudewater	2.934	Steenwijkerland	18.565
Overbetuwe	13.149	Stein	11.065
Papendrecht	10.778	Stichtse Vecht	17.500

Decentralisatie-uitkering Mantelzorg			
Gemeente	Bedrag 2014	Gemeente	Bedrag 2014
Strijen	3.087	Westervoort	4.877
Sudwest Fryslan	32.500	Westland	31.642
Ten Boer	2.362	Weststellingwerf	11.760
Terneuzen	25.546	Westvoorne	4.566
Terschelling	1.701	Wierden	7.346
Texel	4.909	Wijchen	13.644
Teylingen	9.256	Wijdmeren	6.866
Tholen	9.885	Wijk bij Duurstede	5.786
Tiel	13.772	Winsum	4.818
Tilburg	78.019	Winterswijk	13.316
Tubbergen	6.498	Woensdrecht	7.959
Twenterand	12.243	Woerden	13.919
Tynaarlo	12.268	Wormerland	5.390
Tytsjerksteradiel	12.446	Woudenberg	3.627
Ubbergen	4.339	Woudrichem	4.650
Uden	14.074	Zaanstad	54.895
Uitgeest	2.947	Zaltbommel	8.048
Uithoorn	8.848	Zandvoort	8.360
Urk	2.834	Zederik	4.049
Utrecht	77.362	Zeevang	1.693
Utrechtse Heuvelrug	17.240	Zeewolde	3.861
Vaals	4.897	Zeist	22.156
Valkenburg aan de Geul	8.362	Zevenaar	13.158
Valkenswaard	13.095	Zoetermeer	37.314
Veendam	14.141	Zoeterwoude	2.668
Veenendaal	21.066	Zuidhorn	5.932
Veere	7.283	Zuidplas	10.132
Veghel	11.796	Zundert	8.936
Veldhoven	15.158	Zutphen	19.501
Velsen	25.541	Zwartewaterland	6.432
Venlo	46.155	Zwijndrecht	19.271
Venray	15.284	Zwolle	38.692
Vianen	6.301	Totaal	6.000.000
Vlaardingen	32.330		
Vlagtwedde	9.375		
Vlieland	451		
Vlissingen	21.322		
Vlist	3.006		
Voerendaal	5.116		
Voorschoten	7.442		
Voorst	9.095		
Vught	8.920		
Waalre	5.192		
Waalwijk	18.561		
Waddinxveen	8.490		
Wageningen	9.605		
Wassenaar	7.430		
Waterland	5.209		
Weert	19.806		
Weesp	6.137		
Werkendam	8.061		
West Maas en Waal	6.177		
Westerveld	8.572		

Bijlage 4.2.2 Decentralisatie-uitkering Centra voor Jeugd en Gezin

Decentralisatie-uitkering Centra voor Jeugd en Gezin		
Gemeente	Bedrag 2013	Bedrag 2014
Aa en Hunze	491.126	486.235
Aalburg	286.879	286.107
Aalsmeer	692.673	694.437
Aalten	566.224	562.528
Achtkarspelen	625.192	624.059
Alblasserdam	467.232	470.206
Albrandswaard	588.056	591.206
Alkmaar	2.153.389	2.159.302
Almelo	1.784.806	1.774.893
Almere	5.898.873	5.880.958
Alphen aan den Rijn	1.700.740	2.428.829
Alphen-Chaam	183.049	182.718
Ameland	71.513	72.300
Amersfoort	3.860.785	3.883.011
Amstelveen	1.850.993	1.876.855
Amsterdam	22.073.427	22.270.482
Apeldoorn	3.423.939	3.423.541
Appingedam	259.182	259.037
Arnhem	3.634.401	3.663.179
Assen	1.556.403	1.553.373
Asten	332.978	330.119
Baarle-Nassau	116.080	114.614
Baarn	516.057	512.047
Barendrecht	1.212.447	1.209.973
Barneveld	1.305.300	1.317.176
Bedum	221.605	219.516
Beek	309.410	302.540
Beemster	174.248	176.901
Beesel	284.780	281.826
Bellingwedde	161.759	159.640
Bergambacht	217.332	214.835
Bergeijk	362.678	359.882
Bergen L	253.719	248.891
Bergen NH	570.329	560.859
Bergen op Zoom	1.520.620	1.514.855
Berkelland	902.976	890.220
Bernheze	629.734	626.331
Bernisse	230.809	228.553
Best	634.463	628.106
Beuningen	540.167	530.752
Beverwijk	924.348	931.846
Binnenmaas	557.828	553.264
Bladel	391.559	393.189
Blaricum	181.597	182.669
Bloemendaal	471.460	466.300
Boarnsterhim	425.303	
Bodegraven-Reeuwijk	725.690	723.042
Boekel	214.681	213.599
Borger-Odoorn	503.352	499.475
Borne	466.433	466.933
Borsele	491.524	486.733
Boskoop	352.781	
Boxmeer	579.646	569.001

Decentralisatie-uitkering Centra voor Jeugd en Gezin		
Gemeente	Bedrag 2013	Bedrag 2014
Boxtel	663.518	656.886
Breda	3.975.729	3.991.742
Brielle	320.605	315.569
Bronckhorst	727.580	712.140
Brummen	437.077	433.250
Brunssum	584.024	582.321
Bunnik	306.963	306.753
Bunschoten	461.892	462.214
Buren	529.761	528.201
Bussum	768.524	773.082
Capelle aan den IJssel	1.695.718	1.696.526
Castricum	682.483	673.256
Coevorden	730.413	728.134
Cranendonck	389.855	387.073
Cromstrijen	244.914	242.454
Cuijk	559.783	558.457
Culemborg	699.270	693.674
Dalfsen	575.694	574.502
Dantumadiel	405.131	401.184
De Bilt	916.158	910.938
De Friese Meren		1.090.017
De Marne	209.960	203.946
De Ronde Venen	931.839	921.152
De Wolden	476.619	470.990
Delft	1.964.001	1.974.829
Delfzijl	555.865	550.684
Den Helder	1.250.054	1.235.511
Deurne	644.690	634.040
Deventer	2.333.892	2.336.238
Diemen	638.260	642.030
Dinkelland	550.548	542.025
Doesburg	271.862	268.030
Doetinchem	1.228.738	1.217.189
Dongen	540.576	535.096
Dongeradeel	527.012	526.989
Dordrecht	2.960.825	2.958.173
Drechterland	400.485	395.696
Drimmelen	507.240	503.328
Dronten	933.324	925.275
Druten	407.212	406.271
Duiven	584.555	579.038
Echt-Susteren	575.598	572.058
Edam-Volendam	618.089	617.535
Ede	2.523.665	2.530.934
Eemnes	198.629	196.340
Eemsmond	343.692	336.556
Eersel	347.076	342.993
Eijsden-Margraten	463.922	454.889
Eindhoven	4.866.097	4.896.558
Elburg	491.618	495.694
Emmen	2.290.734	2.275.851
Enkhuizen	402.004	400.041
Enschede	3.630.003	3.633.983

Decentralisatie-uitkering Centra voor Jeugd en Gezin		
Gemeente	Bedrag 2013	Bedrag 2014
Epe	656.378	656.364
Ermelo	526.841	521.637
Etten-Leur	928.387	927.156
Ferwerderadiel	197.766	196.224
Franekeradeel	449.018	444.993
Gaasterlan-Sleat	206.511	
Geertruidenberg	435.063	436.520
Geldermalsen	580.934	578.910
Geldrop-Mierlo	820.042	821.513
Gemert-Bakel	591.673	589.217
Gennep	350.260	350.466
Giessenlanden	304.215	301.666
Gilze en Rijen	561.155	566.133
Goeree-Overflakkee	976.411	970.162
Goes	761.198	759.131
Goirle	472.384	474.724
Gorinchem	863.765	862.428
Gouda	1.779.835	1.778.614
Graft-De Rijk	135.911	134.609
Grave	255.949	252.717
Groesbeek	359.402	352.858
Groningen	3.734.364	3.780.142
Groetegast	277.711	273.176
Gulpen-Wittem	239.123	236.011
Haaksbergen	506.731	503.417
Haaren	267.973	264.202
Haarlem	3.569.457	3.624.229
Haarlemmerliede Spaarnw	117.995	116.849
Haarlemmermeer	3.500.891	3.482.811
Halderberge	585.913	582.752
Hardenberg	1.299.968	1.299.367
Harderwijk	1.096.667	1.101.395
Hardinxveld-Giessendam	390.774	390.030
Haren	378.202	379.304
Harlingen	351.229	349.110
Hatterij	245.537	245.780
Heemskerk	846.939	837.011
Heemstede	565.112	567.425
Heerde	358.167	359.015
Heerenveen	937.026	1.084.141
Heerhugowaard	1.274.550	1.279.510
Heerlen	1.837.552	1.832.948
Heeze-Leende	294.475	287.469
Heiloo	454.954	450.190
Hellendoorn	738.152	733.661
Hellevoetsluis	844.779	839.729
Helmond	2.190.950	2.194.734
Hendrik-Ido-Ambacht	669.284	675.904
Hengelo O	1.884.782	1.881.282
Het Bildt	236.282	237.146
Heumen	352.079	344.189
Heusden	924.107	915.330
Hillegom	433.835	434.073

Decentralisatie-uitkering Centra voor Jeugd en Gezin		
Gemeente	Bedrag 2013	Bedrag 2014
Hilvarenbeek	302.158	296.878
Hilversum	1.965.663	1.976.820
Hof van Twente	701.690	696.946
Hollands Kroon	1.001.948	989.761
Hoogeveen	1.200.266	1.193.325
Hoogezand-Sappemeer	812.991	809.142
Hoorn	1.750.433	1.753.297
Horst aan de Maas	840.712	826.117
Houten	1.172.671	1.170.714
Huizen	921.677	911.339
Hulst	520.525	513.061
IJsselstein	871.229	865.005
Kaag en Braassem	515.924	516.103
Kampen	1.196.130	1.203.376
Kapelle	276.478	272.625
Katwijk	1.404.777	1.404.222
Kerkrade	889.469	888.453
Koggenland	478.971	476.220
Kollumerland en Nwkruisl	273.410	274.009
Korendijk	219.305	219.339
Krimpen aan den IJssel	636.091	636.460
Laarbeek	439.275	436.223
Landerd	312.775	312.100
Landgraaf	711.758	700.036
Landsmeer	219.400	216.636
Langedijk	595.810	590.734
Lansingerland	1.419.641	1.437.011
Laren	211.874	213.694
Leek	426.027	420.891
Leerdam	509.285	507.728
Leeuwarden	2.074.916	2.318.674
Leeuwarderadeel	214.590	209.636
Leiden	2.494.194	2.497.577
Leiderdorp	601.231	602.891
Leidschendam-Voorburg	1.567.766	1.590.958
Lelystad	2.055.337	2.058.445
Lemsterland	297.020	
Leudal	680.897	672.939
Leusden	610.508	606.050
Lingewaal	230.042	230.780
Lingewaard	982.042	974.622
Lisse	458.323	455.963
Littenseradiel	241.398	241.275
Lochem	648.941	647.231
Loon op Zand	459.471	456.281
Lopik	319.353	319.105
Loppersum	216.125	212.343
Losser	458.626	459.791
Maasdonk	231.032	228.981
Maasdriel	498.359	498.995
Maasgouw	418.596	412.596
Maassluis	765.404	766.235
Maastricht	2.164.871	2.168.620

Decentralisatie-uitkering Centra voor Jeugd en Gezin		
Gemeente	Bedrag 2013	Bedrag 2014
Marum	225.641	224.113
Medemblik	930.346	927.665
Meerssen	353.514	348.533
Menameradiel	289.477	286.261
Menterwolde	252.267	247.309
Meppel	743.035	746.879
Middelburg	1.055.746	1.055.860
Midden Drenthe	671.582	664.489
Midden-Delfland	395.169	393.883
Mill en Sint Hubert	218.605	211.085
Millingen aan de Rijn	120.225	118.807
Moerdijk	748.476	750.026
Molenwaard	698.557	688.671
Montferland	694.256	692.204
Montfoort U	312.777	310.830
Mook en Middelaar	152.386	148.717
Muiden	142.152	140.906
Naarden	419.695	416.293
Neder-Betuwe	544.857	541.607
Nederlek	281.897	277.073
Nederweert	318.934	313.241
Neerijnen	267.300	267.193
Nieuwegein	1.366.581	1.367.845
Nieuwkoop	554.222	548.992
Nijkerk	914.997	918.792
Nijmegen	3.523.044	3.557.366
Noord-Beveland	139.380	140.492
Noordenveld	620.426	618.067
Noordoostpolder	1.094.266	1.096.143
Noordwijk	499.531	500.109
Noordwijkerhout	322.482	329.037
Nuenen c.a.	435.342	431.869
Nunspeet	585.397	584.039
Nuth	276.618	276.232
Oegstgeest	504.479	504.862
Oirschot	356.533	350.312
Oisterwijk	523.804	520.595
Oldambt	778.564	776.589
Oldebroek	478.131	476.425
Oldenzaal	717.674	715.805
Olst-Wijhe	368.807	367.227
Ommen	343.739	343.542
Onderbanken	148.946	147.637
Oost Gelre	629.848	620.997
Oosterhout	1.169.509	1.160.334
Ooststellingwerf	527.853	522.795
Oostzaan	194.616	192.486
Opmeer	244.206	242.717
Opsterland	647.210	641.330
Oss	1.889.046	1.880.575
Oud-Beijerland	511.192	513.136
Oude IJsselstreek	847.547	839.492
Ouder-Amstel	303.125	305.759

Decentralisatie-uitkering Centra voor Jeugd en Gezin		
Gemeente	Bedrag 2013	Bedrag 2014
Ouderkerk	176.071	177.425
Oudewater	214.936	212.910
Overbetuwe	1.050.451	1.047.979
Papendrecht	715.672	715.151
Peel en Maas	853.319	838.392
Pekela	267.449	265.565
Pijnacker-Nootdorp	1.304.078	1.315.806
Purmerend	1.870.390	1.862.122
Putten	516.989	512.159
Raalte	750.930	742.398
Reimerswaal	521.076	522.175
Renkum	623.765	619.697
Renswoude	113.804	116.229
Reusel-De Mierden	240.375	241.346
Rheden	895.027	890.528
Rhenen	423.030	422.340
Ridderkerk	910.670	907.976
Rijnwaarden	224.477	221.997
Rijnwoude	384.751	
Rijssen-Holtten	885.398	887.448
Rijswijk	1.003.202	1.020.857
Roerdalen	376.083	371.107
Roermond	1.264.627	1.264.561
Roosendaal	1.752.662	1.746.312
Rotterdam	18.323.995	18.414.367
Rozendaal	30.663	30.925
Rucphen	380.334	376.667
Schagen	971.500	960.529
Schermer	114.935	115.248
Scherpenzeel	216.734	218.046
Schiedam	2.056.739	2.058.844
Schiermonnikoog	17.822	17.473
Schijndel	472.425	470.158
Schinnen	239.481	236.087
Schoonhoven	273.172	272.824
Schouwen-Duiveland	643.022	638.299
's-Gravenhage	14.698.014	14.814.464
's-Hertogenbosch	3.191.071	3.206.230
Simpelveld	195.164	191.738
Sint-Anthonis	235.377	231.574
Sint-Michielsgestel	580.750	574.911
Sint-Oedenrode	363.054	361.149
Sittard-Geleen	1.873.915	1.858.484
Skarsterlan	588.628	
Sliedrecht	540.559	545.303
Slochteren	333.477	328.690
Sluis	424.744	422.872
Smallingerland	1.230.732	1.230.217
Soest	1.043.806	1.041.087
Someren	357.227	355.575
Son en Breugel	344.501	344.931
Spijkensisse	1.687.525	1.682.514
Stadskanaal	680.051	677.771

Decentralisatie-uitkering Centra voor Jeugd en Gezin		
Gemeente	Bedrag 2013	Bedrag 2014
Staphorst	405.770	408.745
Stede Broec	462.741	462.526
Steenbergen	451.821	449.918
Steenwijkerland	910.453	906.169
Stein	466.028	463.186
Stichtse Vecht	1.391.116	1.395.677
Strijen	170.315	165.748
Sudwest Fryslan	1.813.714	1.845.848
Ten Boer	170.742	168.845
Terneuzen	1.137.498	1.129.787
Terschelling	87.460	86.086
Texel	275.247	267.614
Teylingen	795.418	790.218
Tholen	581.378	574.529
Tiel	1.058.817	1.052.410
Tilburg	4.825.848	4.836.937
Tubbergen	463.369	459.369
Twenterand	755.097	756.233
Tynaarlo	673.017	669.644
Tytsjerksteradiel	672.902	677.809
Ubbergen	183.895	181.405
Uden	901.647	894.164
Uitgeest	289.435	290.750
Uithoorn	665.806	661.788
Urk	576.758	579.474
Utrecht	7.809.371	7.982.872
Utrechtse Heuvelrug	1.004.814	998.191
Vaals	169.669	165.419
Valkenburg aan de Geul	288.920	284.580
Valkenswaard	582.087	573.262
Veendam	616.732	614.641
Veenendaal	1.554.235	1.552.141
Veere	427.569	422.095
Veghel	835.140	832.528
Veldhoven	873.747	874.208
Velsen	1.470.563	1.464.469
Venlo	2.198.173	2.194.247
Venray	942.253	936.764
Vianen	448.411	447.727
Vlaardingen	1.734.260	1.735.324
Vlagtwedde	309.630	302.429
Vlieland	21.357	20.057
Vlissingen	962.025	962.843
Vlist	200.522	198.961
Voerendaal	228.955	223.047
Voorschoten	545.955	555.586
Voorst	459.537	458.388
Vught	548.087	546.044
Waalre	352.205	351.003
Waalwijk	978.825	975.633
Waddinxveen	548.542	550.878
Wageningen	666.044	668.938
Wassenaar	555.433	556.889

Decentralisatie-uitkering Centra voor Jeugd en Gezin		
Gemeente	Bedrag 2013	Bedrag 2014
Waterland	337.158	338.663
Weert	1.014.527	1.012.041
Weesp	415.445	416.447
Werkendam	554.998	551.543
West Maas en Waal	363.143	359.274
Westerveld	352.156	349.227
Westervoort	338.994	331.641
Westland	2.177.116	2.171.271
Weststellingwerf	522.750	520.451
Westvoorne	256.538	252.311
Wierden	496.336	497.582
Wijchen	893.445	891.187
Wijdemeren	470.302	467.642
Wijk bij Duurstede	499.869	497.181
Winsum	311.243	310.101
Winterswijk	615.567	614.488
Woensdrecht	409.824	406.430
Woerden	1.155.004	1.157.642
Wormerland	334.778	330.997
Woudenberg	277.921	280.728
Woudrichem	299.059	295.226
Zaanstad	3.814.798	3.825.818
Zaltbommel	637.033	641.753
Zandvoort	321.696	322.366
Zederik	288.095	290.529
Zeevang	127.970	124.328
Zeewolde	542.167	535.255
Zeist	1.454.160	1.453.619
Zevenaar	653.557	651.356
Zoetermeer	3.120.104	3.118.352
Zoeterwoude	160.434	156.219
Zuidhorn	429.234	428.011
Zuidplas	911.901	911.489
Zundert	398.753	394.077
Zutphen	1.097.040	1.089.050
Zwartewaterland	533.396	535.522
Zwijndrecht	1.009.778	1.010.363
Zwolle	2.816.291	2.838.175
Totaal	383.137.000	383.137.000

Bijlage 5.4.1 Artikel 12 Financiële-verhoudingswet

Actualisatie Handleiding artikel 12 Fvw voor het jaar 2015

In artikel 12 van de Financiële-verhoudingswet (Fvw) wordt geregeld dat een gemeente een aanvullende uitkering verleend kan worden door de ministers van Binnenlandse Zaken en Koninkrijksrelaties en van Financiën, indien de algemene middelen aanmerkelijk en structureel tekort zullen schieten om in de noodzakelijke behoeften te voorzien, terwijl de eigen inkomsten van de gemeente zich op een redelijk peil bevinden.

De handleiding is geschreven voor alle betrokken actoren die in de praktijk te maken hebben met de artikel 12-procedure. Het beschrijft alle aspecten en de te doorlopen stappen in het geval een gemeente een aanvraag voor een aanvullende uitkering op grond van artikel 12 Fvw wil en gaat indienen. De handleiding is uitgangspunt voor de behandeling van gemeenten die op grond van artikel 12 van de Fvw een aanvraag voor een aanvullende uitkering indienen.

Eerder is de handleiding integraal voor het jaar 2012 herzien en voor het jaar 2013 nog op tekstueel gebied geactualiseerd. De thans voorliggende actualisatie, die in werking zal treden met ingang van het begrotingsjaar 2015, is vooral ingegeven door de noodzaak tot verduidelijking in de technische en redactionele sfeer.

De belangrijkste aanpassingen hebben betrekking op:

- Het verduidelijken van de wijze waarop moet worden omgegaan met de termijnen van sanering van de negatieve algemene reserve in geval deze samenhangt met grondexploitatieproblematiek;
- Het verduidelijken van de wijze waarop wordt omgegaan met het leveren van de eigen bijdrage van de gemeente in relatie tot het zogenaamd "schoon opleveren" van de gemeente bij een voorgenomen herindeling, in het geval de financiële problematiek veroorzaakt is door grondexploitatie;
- Een aangepaste berekening van het onderhoud kapitaalgoederen op basis van het door het CROW - het kenniscentrum voor verkeer, vervoer en infrastructuur - beschreven minimale niveau van onderhoud, waarmee er geen sprake is van kapitaalvernietiging;
- Het opnemen van het in 2015 in te stellen zogenaamde "deelfonds sociaal domein" in de berekeningsgrondslag van het "aanmerkelijk en structureel tekort" als bedoeld in artikel 12. Hiervoor zal artikel 23 lid 1 van het Besluit financiële verhouding 2001 worden aangepast.

De voorliggende geactualiseerde handleiding is ter consultatie voorgelegd aan de VNG, het IPO, de provinciale financieel toezichthouders en de Raad voor de financiële verhoudingen. De reacties zijn zo veel mogelijk verwerkt.

De nieuwe handleiding wordt binnenkort – na het verschijnen van deze circulaire- geplaatst op de website van de Rijksoverheid (www.rijksoverheid.nl).

Redelijk peil 2014

De Financiële-verhoudingswet (Fvw) bepaalt dat de eigen inkomsten van een gemeente, wil zij in aanmerking komen voor een aanvullende uitkering op basis van artikel 12 Fvw, een bepaald redelijk peil moet hebben. Om dat te kunnen beoordelen moet duidelijk zijn welke eigen inkomsten daarbij worden betrokken en wat een redelijk peil is. Daarbij gaat het om de eigen inkomsten uit:

1. de onroerende-zaakbelastingen (OZB);
2. de rioolheffingen;
3. de afvalstoffenheffingen en reinigingsrechten.

Totaal WOZ-waarde woningen 2014	[1]
Totaal WOZ-waarde niet woningen gebruikers 2014	[2]
Totaal WOZ-waarde niet woningen eigenaren 2014	[3]
Totaal OZB-opbrengst o.b.v. totaal WOZ-waarde 2014	[4]
Totaal onderdekking reiniging/afvalstoffen 2014	[5]
Totaal onderdekking riolering 2014	[6]
Totaal OZB-opbrengst o.b.v. totaal WOZ-waarde gecorrigeerd voor onderdekking reiniging/afvalstoffen en riol 2014	[7=4-5-6]
Werkelijk gewogen landelijk gemiddelde OZB-percentag e van de gecorrigeerde WOZ-waarde 2014	[8=(7/(1+2+3))*100]
Percentage van de WOZ-waarde voor toelating tot artikel 12 voor het jaar "t"	[9=8*1,20]

Op basis van bovenstaande formule is het percentage van de WOZ-waarde voor toelating tot artikel 12 voor het jaar 2015 vastgesteld op 0,1790.

Voor de berekening van het gemiddelde OZB-percentag e wordt gebruik gemaakt van de gegevens van de Monitor inkomsten uit lokale heffingen. Voor de WOZ-waarden worden de gegevens gebruikt van het CBS die ook voor het gemeentefonds worden gehanteerd.

Artikel 12-gemeenten moeten gedurende de hele looptijd van de aanvraag èn van de toekenning van de aanvullende uitkering blijven voldoen aan het jaarlijks in deze circulaire vastgestelde redelijk peil van de eigen inkomsten. Voor de huidige artikel 12-gemeenten kan hier door een bijzonder voorschrift van worden afgeweken.

Uit vragen van gemeenten is in het verleden gebleken dat niet geheel duidelijk is op welke wijze het gewogen gemiddelde OZB-tarief ofwel het percentage voor de toelating tot artikel 12 van de eigen gemeente moet worden berekend. De berekening, zoals die hierboven is opgenomen, is niet bestemd voor gemeenten om het gemiddelde OZB-tarief in de eigen gemeente te berekenen, maar geeft inzicht in de wijze waarop het normtarief OZB voor de toelating tot artikel 12 door het Ministerie van BZK wordt berekend.

Daarom is in de thans geldende handleiding de volgende passage opgenomen:

Berekening gemiddelde OZB-tarief in een gemeente

Het gewogen gemiddelde OZB-tarief ofwel het percentage voor de toelating tot artikel 12 moet op de volgende wijze worden berekend:

$$(PEW \times WW + PGNW \times WNW + PENW \times WNW) / (WW + WNW + WNW)$$

waarbij:

PEW = OZB-percentages eigenaar woning;

PGNW = OZB-percentages gebruiker niet-woning;

PENW = OZB-percentages eigenaar niet-woning;

WW = waarde woningen;

WNW = waarde niet-woningen.

Indien de uitkomst van de berekening hoger is dan het landelijke gemiddelde OZB percentage voor toelating tot artikel 12, dan voldoet de gemeente aan dit onderdeel voor toelating. Hierbij wordt uitgegaan van de veronderstelling dat bij de riolering én de reiniging sprake is van 100% lastendekkendheid. Een eventuele onderdekking bij de reiniging en/of riolering moet worden gecompenseerd door een daarmee overeenkomende verhoging van het (gemiddelde) percentage WOZ-waarde.

Voor de berekening van het gemiddelde OZB-percentages bij de toelating tot artikel 12 wordt uitgegaan van de WOZ-gegevens per 1 januari van het jaar waarop de aanvraag betrekking heeft en de OZB-percentages van het jaar waarop de aanvraag betrekking heeft.

Riool- en afvalstoffenheffing en reinigingsrechten

Voor de onderdelen riolering, afvalstoffen en reiniging moet er sprake zijn van tarieven die resulteren in 100% lastendekkendheid.

Dit uitgangspunt volstaat bij de beoordeling van de hoogte van deze heffingen of zij voldoen aan het redelijke peil. Van een minimumtarief per aansluiting is in dit verband dan ook geen sprake meer. Een eventuele onderdekking op de onderdelen riolering, afvalstoffen en reiniging moet gecompenseerd worden door extra baten uit de OZB boven de 120%.



Deze brochure is een uitgave van:
Ministerie van Binnenlandse Zaken en Koninkrijksrelaties
BDF/Financieel en Informatiestelsel
Postbus 20011 | 2500 EA Den Haag

© Mei 2014 | B-23647